



ESTADO DA PARAÍBA
PREFEITURA MUNICIPAL DE POCINHOS
SETOR DE CONTRATAÇÃO

PROCESSO LICITATÓRIO - CONCORRÊNCIA ELETRÔNICA

PARA LICITANTES PRÉ-QUALIFICADOS, CONFORME O ART. 80, § 10,
DA LEI FEDERAL N.º 14.133/21.

EDITAL - Licitação

PROCESSO ADMINISTRATIVO N° 260608CE00010

LICITAÇÃO N°. 00010/2026

MODALIDADE: CONCORRÊNCIA ELETRÔNICA

CRITÉRIO: MENOR PREÇO POR ITEM

LEGISLAÇÃO: LEI 14.133/2021

Órgão Realizador do Certame:

PREFEITURA MUNICIPAL DE POCINHOS

RUA PROFESSOR JOÃO RODRIGUES, 91 - CENTRO - POCINHOS - PB.

CEP: 58150-000 - E-mail: licitacaopocinhos@gmail.com - Tel.: (83) 33300554.

O Órgão Realizador do Certame acima qualificado, inscrito no CNPJ 08.741.688/0001-72, doravante **denominado simplesmente ORC**, torna público para conhecimento de quantos possam interessar que fará realizar através do Agente de Contratação, assessorado por sua Equipe de Apoio, sediado no endereço acima, às 10:00 horas do dia 30 de Junho de 2026, por meio do site abaixo indicado, licitação na modalidade Concorrência n° 00010/2026, na forma eletrônica, com critério de julgamento menor preço por item, e sob o regime de empreitada por preço global; tudo de acordo com este instrumento e em observância a Lei Federal n° 14.133, de 1° de Abril de 2021; Lei Complementar n° 123, de 14 de Dezembro de 2006; Instrução Normativa n° 73 SEGES/ME, de 30 de Setembro de 2022; e legislação pertinente, consideradas as alterações posteriores das referidas normas; conforme os critérios e procedimentos a seguir definidos, almejando obter a melhor proposta para: OBRAS DE CONSTRUÇÃO DE UM GINÁSIO, PARA LICITANTES PRÉ-QUALIFICADOS, CONFORME O ART. 80, § 10, DA LEI FEDERAL N.º 14.133/21.

Data de abertura da sessão pública: 30/06/2026. Horário: 10:00 - horário de Brasília.

Data para início da fase de lances: prevista para ocorrer nessa mesma sessão pública.

Local: www.licitanet.com.br

1.0.DO OBJETO

1.1.Constitui objeto da presente licitação: CONTRATAÇÃO DE EMPRESA DO RAMO DA CONSTRUÇÃO CIVIL PARA EXECUTAR OBRAS DE CONSTRUÇÃO DE UM GINÁSIO, PARA LICITANTES PRÉ-QUALIFICADOS, CONFORME O ART. 80, § 10, DA LEI FEDERAL N.º 14.133/21, VISANDO CUMPRIR O CONVÊNIO FDE N.º 007/2026 - PROCESSO SEPLAG N.º SEG-PRC-2025/03396, FIRMADO ENTRE A SECRETARIA DE ESTADO DO PLANEJAMENTO, ORÇAMENTO E GESTÃO E O MUNICÍPIO DE POCINHOS.

1.2.As especificações do objeto ora licitado - quantitativo e condições -, encontram-se devidamente detalhadas no correspondente Termo de Referência - Anexo I deste instrumento.

1.3.A licitação será realizada em um único item.

1.4.O critério de julgamento adotado será o menor preço, observadas as exigências contidas neste instrumento e seus anexos quanto às especificações do objeto.

1.5.A contratação acima descrita, que será processada nos termos deste instrumento convocatório, especificações técnicas e informações complementares que o acompanham, quando for o caso, justifica-se: Pela necessidade da devida efetivação de obra para suprir demanda específica - OBRAS DE CONSTRUÇÃO DE UM GINÁSIO, PARA LICITANTES PRÉ-QUALIFICADOS, CONFORME O ART. 80, § 10, DA LEI FEDERAL N.º 14.133/21 -, considerada oportuna e imprescindível, bem como relevante medida de interesse público; e ainda, pela necessidade de desenvolvimento de ações continuadas para a promoção de atividades pertinentes, visando à maximização dos recursos em relação aos objetivos programados, observadas as diretrizes e metas definidas nas ferramentas de planejamento aprovadas.

1.6.Na referida contratação será concedido tratamento diferenciado e simplificado para as Microempresas, Empresas de Pequeno Porte e Equiparados, nos limites previstos da Lei 123/06, consideradas as hipóteses e condições determinadas no Art. 4º, da Lei 14.133/21. Todavia, serão afastados os benefícios estabelecidos nos Arts. 47 e 48, por estarem presentes, de forma

isolada ou simultânea, as situações previstas nos Incisos II e III, do Art. 49, todos da Lei 123/06.

1.7.Todas as referências de tempo neste Edital, no respectivo aviso e durante a sessão pública obedecerão ao horário de Brasília - DF.

2.0.DA IMPUGNAÇÃO AO EDITAL E DO PEDIDO DE ESCLARECIMENTO

2.1.Informações ou esclarecimentos sobre esta licitação, serão prestados nos horários normais de expediente: das 08:00 as 12:00 horas.

2.2.Qualquer pessoa - cidadão ou licitante - é parte legítima para impugnar o Edital deste certame por irregularidade ou para solicitar esclarecimento sobre os seus termos, devendo encaminhar o respectivo pedido, dirigido ao Agente de Contratação, até 03 (três) dias úteis antes da data de abertura da sessão pública, por meio eletrônico, exclusivamente, da seguinte forma:

2.2.1.No endereço: www.licitanet.com.br.

2.3.O Agente de Contratação responderá aos pedidos de esclarecimentos ou impugnação no prazo de até três dias úteis, contado da data de seu recebimento, limitado ao último dia útil anterior à data da abertura do certame, e poderá requisitar subsídios formais aos responsáveis pela elaboração deste Edital e dos seus anexos.

2.4.A impugnação não possui efeito suspensivo, sendo a sua concessão medida excepcional que deverá ser motivada pelo Agente de Contratação, nos autos do processo de licitação.

2.5.Acolhida a impugnação contra o Edital, será definida e publicada nova data para realização do certame, observados os prazos fixados na norma vigente.

2.6.As respostas aos pedidos de esclarecimentos e impugnações serão divulgadas em sítio eletrônico oficial do ORC e no sistema, dentro do prazo estabelecido no item 2.3, e vincularão os participantes e a Administração.

3.0.DOS ELEMENTOS PARA LICITAÇÃO

3.1.Aos participantes serão fornecidos os seguintes elementos que integram este Edital para todos os fins e efeitos:

3.1.1.ANEXO I - TERMO DE REFERÊNCIA - ESPECIFICAÇÕES;

3.1.2.ANEXO II - MODELO DE DECLARAÇÃO - de não empregar menor;

3.1.3.ANEXO III - MODELO DE DECLARAÇÃO - que a proposta compreende a integralidade dos custos;

3.1.4.ANEXO IV - MINUTA DO CONTRATO;

3.1.5.ANEXO V - MODELOS DE DECLARAÇÕES - cumprimento de requisitos normativos;

3.1.6.ANEXO VI - ESTUDO TÉCNICO PRELIMINAR - ETP.

3.2.A obtenção do Edital será feita da seguinte forma:

3.2.1.Pelos endereços eletrônicos:

3.2.1.1.www.pocinhos.pb.gov.br;

3.2.1.2.www.tce.pb.gov.br;

3.2.1.3.www.licitanet.com.br; e

3.2.1.4.www.gov.br/pncp.

3.3.Local onde poderá ser examinado e obtido pelos interessados o Projeto Básico referente ao objeto ora licitado, desde que observados os procedimentos definidos pelo ORC e os horários normais de expediente: Secretaria de Administração.

3.4.Salienta-se que é parte integrante do presente instrumento convocatório, na forma de anexo, o correspondente Estudo Técnico Preliminar - ETP, documento constitutivo da primeira etapa do planejamento de uma contratação que caracteriza o interesse público envolvido e a sua melhor solução; em atendimento ao requisito de publicidade determinado na norma vigente, que exige a publicação conjunta desses estudos com o respectivo Edital para garantir plena transparência e competitividade.

4.0.DO SUPORTE LEGAL

4.1.Esta licitação reger-se-á pela Lei Federal nº 14.133, de 1º de Abril de 2021; Lei Complementar nº 123, de 14 de Dezembro de 2006; Instrução Normativa nº 73 SEGES/ME, de 30 de Setembro de 2022; e legislação pertinente, consideradas as alterações posteriores das referidas normas; que ficam fazendo partes integrantes deste Edital, independente de transcrição.

5.0.DO PRAZO E DOS RECURSOS ORÇAMENTÁRIOS

5.1.0 prazo máximo para a execução do objeto ora licitado, conforme suas características e as necessidades do ORC, e que admite prorrogação nas condições e hipóteses previstas na Lei 14.133/21, está abaixo indicado e será considerado a partir da assinatura do Contrato:

Início: Imediato;

Conclusão: 9 (nove) meses.

5.2.0 prazo de vigência do correspondente contrato será determinado: 12 (doze) meses, considerado da data de sua assinatura; podendo ser prorrogado, nas hipóteses e nos termos dos Arts. 105 a 114, da Lei 14.133/21.

5.3.As despesas decorrentes do objeto deste certame, correrão por conta da seguinte dotação: Recursos não Vinculados de Impostos: 1006 - SECRETARIA DE EDUCAÇÃO - 1006.12.361.1004.1044 - CONSTRUÇÃO, REFORMA E AMPLIAÇÃO DE GINÁSIOS - 4490.51.00.00 - OBRAS E INSTALAÇÕES - RECURSOS DO CONVÊNIO FDE N.º 007/2026 - PROCESSO SEPLAG N.º SEG-PRC-2025/03396, FIRMADO ENTRE A SECRETARIA DE ESTADO DO PLANEJAMENTO, ORÇAMENTO E GESTÃO E O MUNICÍPIO DE POCINHOS.

6.0.DAS CONDIÇÕES DE PARTICIPAÇÃO

6.1.A licitação será realizada à distância e em sessão pública, por meio do sistema disponível no endereço eletrônico: www.licitanet.com.br.

6.2.Deverão ser observadas as normas e procedimentos estabelecidos pelo provedor do sistema, disponíveis no referido sítio eletrônico para acesso ao sistema e operacionalização.

6.3.Caberá ao licitante interessado em participar deste certame, acompanhar as operações no sistema eletrônico durante o processo licitatório e responsabilizar-se pelo ônus decorrente da perda de negócios diante da inobservância de mensagens emitidas pela Administração ou de sua desconexão; e comunicar imediatamente ao provedor do sistema qualquer acontecimento que possa comprometer o sigilo ou a segurança, para imediato bloqueio de acesso.

6.4.A participação neste certame é aberta a quaisquer interessados, inclusive as Microempresas e Empresas de Pequeno Porte, nos termos da legislação vigente, desde que Pré-Qualificados.

6.5.Não poderão participar os interessados:

6.5.1.Que não atendam às condições deste Edital e seus anexos;

6.5.2.Estrangeiros que não tenham representação legal no Brasil com poderes expressos para receber citação e responder administrativa ou judicialmente;

6.5.3.Que estejam sob falência, concurso de credores, concordata ou em processo de dissolução ou liquidação;

6.5.4.Proibidos de participar de licitações e celebrar contratos administrativos, na forma da legislação vigente;

6.5.5.Cujo estatuto ou contrato social não incluir o objeto desta licitação; e

6.5.6.Que se enquadrem nas vedações previstas no Art. 14, da Lei 14.133/21.

6.6.0 presente Edital não possibilitará a participação das pessoas físicas: Consideradas as características e propriedades do objeto desta contratação, entende-se pela impossibilidade de participação da pessoa física, quer pelos próprios atributos do objeto, quer pelos requisitos exigidos para habilitação dos interessados; haja vista que para a sua devida execução, poderão ser demandados recursos financeiros ou uma estrutura de equipamentos e instalações, ou até a pluralidade de profissionais, incompatíveis para uma pessoa física. Portanto, conclui-se que a capacidade de uma pessoa física de garantir a execução da contratação, observadas ainda a dinâmica do mercado e a legislação pertinente, é bem menor que a de uma empresa, representando um potencial prejuízo para a Administração.

6.7.É permitida a participação de pessoas jurídicas que estejam reunidas em consórcio, observadas as seguintes normas:

6.7.1.Comprovação da existência de compromisso público ou particular de constituição de consórcio, subscrito pelos consorciados, com indicação da empresa líder do consórcio, que será responsável por sua representação perante o ORC;

6.7.2.Apresentação dos documentos de habilitação exigidos neste instrumento, por parte de cada consorciado, com admissão, quando for o caso, para efeito de habilitação técnica, do somatório dos quantitativos de cada consorciado e, para efeito de habilitação econômico-financeira, do somatório dos valores de cada consorciado:

6.7.2.1.Será estabelecido para o consórcio acréscimo de 30% (trinta por cento) sobre o valor exigido de licitante individual para a habilitação econômico-financeira. O referido acréscimo não se aplica aos consórcios compostos, em sua totalidade, de microempresas e pequenas empresas, assim definidas em lei;

6.7.3.Impedimento de a empresa consorciada participar, na mesma licitação, de mais de um consórcio ou de forma isolada;

6.7.4.Responsabilidade solidária dos integrantes pelos atos praticados em consórcio, tanto na fase de licitação quanto na de execução do contrato;

6.7.5.O licitante vencedor é obrigado a promover, antes da celebração do contrato, a constituição e o registro do consórcio, nos termos do respectivo compromisso anteriormente subscrito pelos consorciados;

6.7.6.A substituição de consorciado deverá ser expressamente autorizada pelo ORC e condicionada à comprovação de que a nova empresa do consórcio possui, no mínimo, os mesmos quantitativos para efeito de habilitação técnica e os mesmos valores para efeito de qualificação econômico-financeira apresentados pela empresa substituída para fins de habilitação do consórcio no processo licitatório que originou o contrato; e

6.7.7.A proposta será enviada pela empresa responsável pelo consórcio.

6.8.Não será permitida a participação de sociedades cooperativas: Pela natureza do objeto desta contratação e observado o modo como é usualmente executado no mercado em geral, entende-se presentes, de forma isolada ou simultânea, aspectos que desnaturam a atuação típica de uma cooperativa, seja pela própria natureza do objeto, seja a necessidade de subordinação jurídica entre o particular contratado e o obreiro, bem como de pessoalidade e habitualidade. Portanto, a participação de cooperativas potencializa a ocorrência de violação a princípios da licitação, como os da legalidade, economicidade e eficiência, expondo a Administração a vários riscos, dentre os quais o de enfrentar situações ambíguas e questionamentos legais, uma vez que as cooperativas possuem normas próprias das empresas tradicionais, afetando a segurança jurídica do certame; de ter que arcar com eventuais obrigações trabalhistas subsidiariamente; e a dificuldade de responsabilização e controle devido à natureza peculiar das cooperativas.

6.9.CONDIÇÕES ESPECÍFICAS: O licitante deverá atender aos requisitos abaixo e os respectivos comprovantes, obrigatoriamente, integrarão a documentação para fins de habilitação:

6.9.1.Comprovação de qualificação técnico-profissional, através da **apresentação de Profissional**, devidamente registrado no conselho profissional competente, detentor de atestado de responsabilidade técnica por execução de obra ou serviço de características semelhantes às parcelas de maior relevância ou valor significativo do objeto da presente licitação, que foram determinadas nos termos da norma vigente; abaixo indicadas. O referido atestado, que no caso é representado pela Certidão de Acervo Técnico - CAT emitida pelo conselho profissional competente, só será aceita se acompanhada da comprovação de que o Profissional apresentado pertence ao quadro da empresa ou dele fará parte caso seja vencedora do presente certame. Tal

comprovação poderá ser feita através da apresentação de qualquer um dos seguintes documentos, a critério do licitante: a) cópia da Carteira de Trabalho e Previdência Social - CTPS assinada ou da ficha de Registro do Empregado; b) instrumento de contrato de prestação de serviços regido pela legislação civil comum, devidamente registrado no registro público, nos termos do Art. 221, da Lei Federal nº 10.406, de 10 de janeiro de 2002; c) ART Cargo-Função ou equivalente, emitido pelo conselho profissional competente; d) contrato social, alteração contratual ou equivalente na forma da lei, quando o responsável técnico for sócio da empresa; e) certidão de registro do licitante no conselho profissional competente, nos termos da norma vigente, dentro da data de sua validade e apenas quando essa trazer a indicação expressa do referido Profissional apresentado, como responsável técnico da empresa; f) declaração formal assinada pelo responsável técnico designado pelo licitante, detentor do correspondente acervo, contendo obrigatoriamente a identificação da empresa e do signatário, local e data, e basicamente com os seguintes termos: ► "DECLARO sob as penalidades da lei, que autorizei a apresentação do meu acervo para comprovação da capacidade técnico-profissional exigida na Concorrência Eletrônica nº. 00010/2026 e que integrarei o quadro técnico da empresa, ou lhe prestarei serviços para obra específica, caso seja vencedora do referido certame, realizado pela Prefeitura Municipal de Pocinhos - PB" ◀. Serão admitidos os atestados referentes à execução de obras ou serviços similares de complexidade tecnológica e operacional equivalente ou superior a: FABRICAÇÃO, MONTAGEM E DESMONTAGEM DE FÔRMA PARA SAPATA, EM CHAPA DE MADEIRA COMPENSADA RESINADA, E=17 MM, 2 UTILIZAÇÕES. AF_01/2024 262,23 m². Mínimo de 131,11m²; ARMAÇÃO DE SAPATA ISOLADA, VIGA BALDRAME E SAPATA CORRIDA UTILIZANDO AÇO CA50 DE 10 MM - MONTAGEM. AF_01/2024 3.834,40 kg. Mínimo de 950,00kg; ARMAÇÃO DE PILAR OU VIGA DE ESTRUTURA CONVENCIONAL DE CONCRETO ARMADO UTILIZANDO AÇO CA-50 DE 10,0 MM - MONTAGEM. AF_06/2022 7.707,70 kg. Mínimo de 2.250,00kg; TELHAMENTO COM TELHA METÁLICA TERMOACÚSTICA E = 30 MM, COM ATÉ 2 ÁGUAS, INCLUSO IÇAMENTO. AF_07/2019 1.407,82 m². Mínimo de 703,91m²; CONCRETO FCK = 30MPA, TRAÇO 1:2,1:2,5 (EM MASSA SECA DE CIMENTO/ AREIA MÉDIA/ BRITA 1) - PREPARO MECÂNICO COM BETONEIRA 600 L. AF_05/2021 328,70 m³. Mínimo de 69,90m³.

6.9.1.1.O licitante poderá apresentar mais de um profissional e atestado para comprovação da sua capacidade técnico-profissional.

6.9.1.2.Os licitantes que venham a apresentar o mesmo Profissional para comprovação da capacidade técnico-profissional serão automaticamente inabilitados.

6.9.2.Indicação, mediante apresentação de relação, do pessoal técnico, das instalações e do aparelhamento adequados e disponíveis para a realização do objeto do presente certame, bem como da qualificação de cada membro da equipe técnica que se responsabilizará pelos trabalhos. O Profissional apresentado para comprovação da capacidade técnico-profissional deverá constar dessa relação.

6.9.2.1.Os referidos profissionais indicados pelo licitante deverão participar da execução da obra, e será admitida a sua substituição por profissionais de experiência equivalente ou superior, desde que aprovada pelo ORC.

6.9.3.Comprovação de qualificação técnico-operacional, através de certidão ou atestado fornecido por pessoa jurídica de direito público ou privado, ou regularmente emitidos pelo conselho profissional competente, quando for o caso, **em favor do Licitante**, que demonstre a sua capacidade operacional na execução de serviços similares de complexidade tecnológica e operacional equivalente ou superior às parcelas de maior relevância ou valor significativo do objeto da presente licitação, que foram determinadas nos termos da norma vigente; abaixo indicadas. Serão admitidas as certidões ou os atestados referentes à execução de obras ou serviços similares de complexidade tecnológica e operacional equivalente ou superior a: FABRICAÇÃO, MONTAGEM E DESMONTAGEM DE FÔRMA PARA SAPATA, EM CHAPA DE MADEIRA COMPENSADA RESINADA, E=17 MM, 2 UTILIZAÇÕES. AF_01/2024 262,23 m². Mínimo de 131,11m²; ARMAÇÃO DE SAPATA ISOLADA, VIGA BALDRAME E SAPATA CORRIDA UTILIZANDO AÇO CA50 DE 10 MM - MONTAGEM. AF_01/2024 3.834,40 kg. Mínimo de 950,00kg; ARMAÇÃO DE PILAR OU VIGA DE ESTRUTURA CONVENCIONAL DE CONCRETO ARMADO UTILIZANDO AÇO CA-50 DE 10,0 MM - MONTAGEM. AF_06/2022 7.707,70 kg. Mínimo de 2.250,00kg; TELHAMENTO COM TELHA METÁLICA TERMOACÚSTICA E = 30 MM, COM ATÉ 2 ÁGUAS, INCLUSO IÇAMENTO. AF_07/2019 1.407,82 m². Mínimo de 703,91m²; CONCRETO FCK = 30MPA, TRAÇO 1:2,1:2,5 (EM MASSA SECA DE CIMENTO/ AREIA MÉDIA/ BRITA 1) - PREPARO MECÂNICO COM BETONEIRA 600 L. AF_05/2021 328,70 m³. Mínimo de 69,90m³.

6.9.3.1.O licitante poderá apresentar mais de uma certidão ou atestado para comprovação da sua capacidade técnico-operacional.

6.9.4.Demonstrativo da aptidão econômica do licitante para cumprir as obrigações decorrentes da futura contratação, extraído do seu balanço patrimonial do último exercício social, feito através da apresentação de DECLARAÇÃO assinada por profissional habilitado da área contábil, que ateste o atendimento dos seguintes índices:

$$\begin{aligned}
 LG &= \frac{\text{Ativo Circulante} + \text{Realizável a Longo Prazo}}{\text{Passivo Circulante} + \text{Passivo não Circulante}} > 1,00 \\
 SG &= \frac{\text{Ativo Total}}{\text{Passivo Circulante} + \text{Passivo não Circulante}} > 1,00 \\
 LC &= \frac{\text{Ativo Circulante}}{\text{Passivo Circulante}} > 1,00
 \end{aligned}$$

Onde:

LG - Liquidez Geral;
SG - Solvência Geral;

6.9.4.1.Caso o licitante apresente resultado que não atenda ao respectivo valor requerido em qualquer dos índices de Liquidez Geral (LG), Solvência Geral (SG) e Liquidez Corrente (LC), será exigido, para fins de habilitação, capital mínimo equivalente a 10 % (dez por cento) do valor estimado da contratação;

6.9.4.2.Salienta-se que os índices e valores aqui previstos são os usualmente adotados para a avaliação de situação econômico-financeira suficiente para o cumprimento das obrigações decorrentes de licitações com o tipo de objeto semelhante ao deste certame;

6.9.4.3.A pessoa jurídica criada no exercício financeiro deste certame deverá apresentar o balanço de abertura, em substituição ao referido demonstrativo de aptidão econômica, hipótese em que não se aplica a exigência da comprovação do atendimento aos índices econômicos acima;

6.9.4.4.O balanço patrimonial, demonstração de resultado de exercício e demais demonstrações contábeis, referidos neste instrumento, serão exigidos com base no limite definido pela Receita Federal do Brasil para transmissão da Escrituração Contábil Digital - ECD ao Sped.

6.10.GARANTIA DE PROPOSTA: O licitante deverá atender ao requisito abaixo e o respectivo comprovante encaminhado por meio do sistema eletrônico, quando solicitado pelo Agente de Contratação, como requisito de pré-habilitação:

6.10.1.Comprovação do recolhimento de quantia a título de garantia de proposta, no valor equivalente a R\$ 48.055,95. Essa comprovação terá como referência o momento de apresentação da proposta, portanto, o prazo máximo para a "prestação" da referida garantia é **até a data e o horário previstos para abertura da sessão pública desta licitação**. Encerrada a etapa de envio de lances e após a avaliação da conformidade da proposta, em relação ao licitante provisoriamente vencedor, o referido comprovante deverá ser encaminhado por esse proponente no prazo de 2 (duas) horas, contado da solicitação do Agente de Contratação. Caberá ao licitante optar por uma das seguintes modalidades de garantia: a) caução em dinheiro ou em títulos da dívida pública emitidos sob a forma escritural, mediante registro em sistema centralizado de liquidação e de custódia autorizado pelo Banco Central do Brasil, e avaliados pelos seus valores econômicos, conforme definido pelo Ministério competente; b) seguro garantia; c) fiança bancária emitida por banco ou instituição financeira devidamente autorizada a operar no País pelo Banco Central do Brasil e deverá constar expressa renúncia do fiador aos benefícios do artigo 827 do Código Civil; d) título de capitalização custeado por pagamento único, com resgate pelo valor total, sob a modalidade de instrumento de garantia, emitido por sociedades de capitalização regulamente constituídas e autorizadas pelo Governo Federal. A referida garantia, quando na modalidade caução em dinheiro, deverá ser depositada na seguinte conta: Titular - PREFEITURA MUNICIPAL DE POCINHOS. Banco - BANCO DO BRASIL SA. Agência - 2469-4. Conta Corrente - 215.654-7. Na hipótese do respectivo comprovante bancário apresentar alguma inconsistência que não permita a confirmação de depósito do valor referente à garantia, a proposta será desclassificada:

6.10.1.1.A garantia de proposta será devolvida ao licitante no prazo de 10 (dez) dias úteis, contado da assinatura do contrato ou da data em que for declarada fracassada a licitação;

6.10.1.2.Implicará execução do valor integral da garantia de proposta a recusa em assinar o contrato ou a não apresentação dos documentos para a contratação;

6.10.1.3.Não sendo comprovado o recolhimento da correspondente quantia a título de garantia de proposta conforme as disposições deste item, inclusive se for realizado posteriormente a data e o horário previstos para abertura da sessão pública desta licitação, a respectiva proposta será desclassificada.

7.0.DO CREDENCIAMENTO

7.1.Poderão participar desta Concorrência os interessados que estiverem previamente credenciados no sistema eletrônico de disputa à distância utilizado pelo ORC, acessando o seguinte endereço eletrônico: www.licitanet.com.br.

7.2.Os interessados deverão atender às condições e procedimento constantes do referido site, cujo credenciamento implica a responsabilidade do licitante ou de seu representante legal e a presunção de sua capacidade técnica para realização das transações inerentes ao certame.

7.3.O licitante responsabiliza-se exclusiva e formalmente pelas transações efetuadas em seu nome, assume como firmes e verdadeiras suas propostas e seus lances, inclusive os atos praticados, diretamente ou por seu representante, excluída a responsabilidade do provedor do sistema eletrônico ou do ORC por eventuais danos decorrentes de uso indevido das credenciais de acesso, ainda que por terceiros.

7.4.É de responsabilidade do cadastrado conferir a exatidão dos seus dados cadastrais no referido sistema e mantê-los atualizados junto aos órgãos responsáveis pela informação, devendo proceder, imediatamente, à correção ou à alteração dos registros tão logo identifique incorreção ou aqueles se tornem desatualizados.

7.5.A não observância do disposto no item anterior poderá ensejar desclassificação no momento da habilitação.

8.0.DA APRESENTAÇÃO DA PROPOSTA

8.1.Os licitantes encaminharão, exclusivamente por meio do sistema eletrônico, a proposta com o preço, conforme o critério de julgamento adotado neste Edital, até a data e o horário estabelecidos para abertura da sessão pública.

8.2.No cadastramento da proposta inicial, o licitante declarará, em campo próprio do sistema, relativamente às declarações necessárias e obrigatórias, sem prejuízo da exigência de outras declarações previstas em legislação específica e na Lei 14.133/21; tais como:

8.2.1. Que está ciente e concorda com as condições contidas no Edital e seus anexos, bem como de que a proposta apresentada compreende a integralidade dos custos para atendimento dos direitos trabalhistas assegurados na Constituição Federal, nas leis trabalhistas, nas normas infralegais, nas convenções coletivas de trabalho e nos termos de ajustamento de conduta vigentes na data de sua entrega em definitivo e que cumpre plenamente os requisitos de habilitação definidos no instrumento convocatório.

8.2.2. Que não emprega menor de 18 anos em trabalho noturno, perigoso ou insalubre e não emprega menor de 16 anos, salvo menor, a partir de 14 anos, na condição de aprendiz, nos termos do Art. 7º, XXXIII, da Constituição Federal.

8.2.3. Que não possui, em sua cadeia produtiva, empregados executando trabalho degradante ou forçado, observando o disposto nos Incisos III e IV, do Art. 1º e no Inciso III, do Art. 5º da Constituição Federal.

8.2.4. Que cumpre as exigências de reserva de cargos para pessoa com deficiência e para reabilitado da Previdência Social, previstas em Lei e em outras normas específicas.

8.3.0. Licitante enquadrado como Microempresa ou Empresa de Pequeno Porte deverá declarar, ainda, em campo próprio do sistema eletrônico, que cumpre os requisitos estabelecidos no Art. 3º, da Lei 123/06, estando apto a usufruir do tratamento favorecido previsto em seus Arts. 42 a 49, observado o disposto nos §§ 1º ao 3º, do Art. 4º, da Lei 14.133/21:

8.3.1. No item exclusivo para participação de microempresas e empresas de pequeno porte, a assinalação do campo "não" impedirá o prosseguimento no certame, para aquele item; e

8.3.2. Nos itens em que a participação não for exclusiva para microempresas e empresas de pequeno porte, a assinalação do campo "não" apenas produzirá o efeito de o licitante não ter direito ao tratamento favorecido previsto na Lei 123/06, mesmo que microempresa ou empresa de pequeno porte.

8.4. Os licitantes poderão retirar ou substituir a proposta, anteriormente inserida no sistema, até a abertura da sessão pública.

8.5. Não haverá ordem de classificação na etapa de apresentação da proposta pelo licitante, o que ocorrerá somente após os procedimentos de abertura da sessão pública e da fase de envio de lances.

8.6. Serão disponibilizados para acesso público os documentos que compõem a proposta dos licitantes convocados para apresentação de propostas finais, após a fase de envio de lances.

8.7. Desde que disponibilizada a funcionalidade no sistema, o licitante poderá parametrizar o seu valor final mínimo quando do cadastramento da proposta e obedecerá às seguintes regras:

8.7.1. A aplicação do intervalo mínimo de diferença de valores, que incidirá tanto em relação aos lances intermediários quanto em relação ao lance que cobrir a melhor oferta; e

8.7.2. Os lances serão de envio automático pelo sistema, respeitado o valor final mínimo estabelecido e o intervalo de que trata o subitem anterior.

8.8.0. Valor final mínimo parametrizado no sistema poderá ser alterado pelo fornecedor durante a fase de disputa, sendo vedado valor superior a lance já registrado por ele no sistema.

8.9.0. Valor final mínimo parametrizado possuirá caráter sigiloso para os demais licitantes e para o ORC, podendo ser disponibilizado estrita e permanentemente aos órgãos de controle externo e interno.

8.10. Caberá ao licitante acompanhar as operações no sistema eletrônico durante o processo licitatório e se responsabilizar pelo ônus decorrente da perda de negócios diante da inobservância de mensagens emitidas pela Administração ou de sua desconexão.

8.11.0. Licitante deverá comunicar imediatamente ao provedor do sistema qualquer acontecimento que possa comprometer o sigilo ou a segurança, para imediato bloqueio de acesso.

8.12. A falsidade de declaração relativa ao cumprimento de qualquer condição sujeitará o licitante às sanções previstas na Lei 14.133/21, e neste Edital. O Agente de Contratação poderá promover diligência destinada a esclarecer as informações declaradas.

9.0. DO PREENCHIMENTO DA PROPOSTA

9.1.0. Licitante deverá enviar sua **PROPOSTA** mediante o preenchimento, no sistema eletrônico, de todos os campos necessários e obrigatórios para o exame de forma objetiva da sua real adequação e exequibilidade, tais como:

9.1.1. Valor unitário do item: expresso em moeda corrente nacional;

9.1.2. Quantidade: conforme fixada no Termo de Referência - Anexo I;

9.1.3. Descrição do objeto: contendo as informações similares à especificação do Termo de Referência - Anexo I.

9.2. Todas as especificações do objeto contidas na proposta vinculam o Contratado.

9.3. Será cotado um único preço para cada item, com a utilização de duas casas decimais.

9.4. A quantidade de unidade a ser cotada está fixada no Termo de Referência - Anexo I.

9.5. A apresentação das propostas implica obrigatoriedade do cumprimento das disposições nelas contidas, em conformidade com o que dispõe este Edital e seus anexos, assumindo o proponente o compromisso de executar o objeto licitado nos seus termos, bem como de fornecer os materiais, equipamentos, ferramentas e utensílios necessários, em quantidades e qualidades adequadas à perfeita execução contratual, promovendo, quando requerido, sua substituição.

9.6. No valor proposto estará incluso todos os custos operacionais, encargos previdenciários, trabalhistas, tributários, comerciais e quaisquer outros que incidam direta ou indiretamente na execução dos serviços.

9.7.0. Preço ofertado, tanto na proposta inicial, quanto na etapa de lances, será de exclusiva responsabilidade do licitante, não lhe assistindo o direito de pleitear qualquer alteração, sob alegação de erro, omissão ou qualquer outro pretexto.

9.8. Se o regime tributário da empresa implicar o recolhimento de tributos em percentuais variáveis, a cotação adequada será a que corresponde à média dos efetivos recolhimentos da empresa nos últimos doze meses.

9.9.Independentemente do percentual de tributo inserido na planilha, no pagamento serão retidos na fonte os percentuais estabelecidos na legislação vigente.

9.10.Os licitantes devem respeitar os preços máximos estabelecidos nas normas de regência de contratações públicas federais, quando participarem de licitações públicas.

9.11.As propostas ficarão disponíveis no sistema eletrônico e **qualquer elemento que possa identificar o licitante importa desclassificação da proposta** correspondente, sem prejuízo das sanções previstas neste Edital.

10.0.DA ABERTURA DA SESSÃO, CLASSIFICAÇÃO DAS PROPOSTAS E FORMULAÇÃO DE LANCES

10.1.A abertura da presente licitação dar-se-á automaticamente em sessão pública, por meio de sistema eletrônico, na data, horário e local indicados neste Edital.

10.2.Os licitantes poderão retirar ou substituir a proposta, anteriormente inserida no sistema, até a abertura da sessão pública:

10.2.1.Será desclassificada a proposta que identifique o licitante;

10.2.2.A desclassificação será sempre fundamentada e registrada no sistema, com acompanhamento em tempo real por todos os participantes;

10.2.3.A não desclassificação da proposta não impede o seu julgamento definitivo em sentido contrário, levado a efeito na fase de aceitação.

10.3.O sistema ordenará automaticamente as propostas classificadas, sendo que somente estas participarão da fase de lances.

10.4.O sistema disponibilizará campo próprio para troca de mensagens entre o Agente de Contratação e os licitantes.

10.5.Iniciada a fase competitiva, os licitantes poderão encaminhar lances exclusivamente por meio do sistema eletrônico, sendo imediatamente informados do seu recebimento e do valor consignado no registro:

10.5.1.O lance deverá ser ofertado pelo valor unitário do item.

10.6.Os licitantes poderão oferecer lances sucessivos, observados o horário fixado para abertura da sessão e as regras estabelecidas neste Edital.

10.7.O licitante somente poderá oferecer lance de valor inferior ao último por ele ofertado e registrado pelo sistema:

10.7.1.O intervalo mínimo de diferença de valores entre os lances, que incidirá tanto em relação aos lances intermediários quanto em relação à proposta que cobrir a melhor oferta deverá ser de R\$ 100,00 (cem reais).

10.8.Desde que disponibilizada a funcionalidade no sistema:

10.8.1.O licitante poderá, uma única vez, excluir seu último lance ofertado, no intervalo de quinze segundos após o registro no sistema, na hipótese de lance inconsistente ou inexequível;

10.8.2.O Agente de Contratação poderá, durante a disputa, como medida excepcional, excluir a proposta ou o lance que possa comprometer, restringir ou frustrar o caráter competitivo desse processo licitatório, mediante comunicação eletrônica automática via sistema. Eventual exclusão de proposta do licitante implica a retirada do licitante do certame, sem prejuízo do direito de defesa.

10.9.Será adotado para o envio de lances neste certame o modo de disputa "aberto", em que os licitantes apresentarão lances públicos e sucessivos, com prorrogações.

10.10.A etapa de lances da sessão pública terá duração de dez minutos e, após isso, será prorrogada automaticamente pelo sistema quando houver lance ofertado nos últimos dois minutos do período de duração da sessão pública.

10.11.A prorrogação automática da etapa de lances, de que trata o item anterior, será de dois minutos e ocorrerá sucessivamente sempre que houver lances enviados nesse período de prorrogação, inclusive no caso de lances intermediários.

10.12.Não havendo novos lances na forma estabelecida nos itens anteriores, a sessão pública encerrar-se-á automaticamente, e o sistema ordenará e divulgará os lances conforme a ordem final de classificação.

10.13.Definida a melhor proposta, se a diferença em relação à proposta classificada em segundo lugar for de pelo menos 5% (cinco por cento), o Agente de Contratação poderá admitir o reinício da disputa aberta, para a definição das demais colocações:

10.13.1.Após o reinício previsto no item acima, os licitantes serão convocados para apresentar lances intermediários.

10.14.Encerrada a etapa de que trata o subitem anterior, o sistema ordenará e divulgará os lances segundo a ordem crescente.

10.15.Não serão aceitos dois ou mais lances de mesmo valor, prevalecendo aquele que for recebido e registrado em primeiro lugar.

10.16.Durante o transcurso da sessão pública, os licitantes serão informados, em tempo real, do valor do melhor lance registrado, vedada a identificação do licitante.

10.17.No caso de desconexão com o Agente de Contratação, no decorrer da etapa competitiva da Concorrência, o sistema eletrônico poderá permanecer acessível aos licitantes para a recepção dos lances.

10.18.Quando a desconexão do sistema eletrônico para o Agente de Contratação persistir por tempo superior a dez minutos, a sessão pública será suspensa e reiniciada somente após decorridas vinte e quatro horas da comunicação do fato pelo Agente de Contratação aos participantes, no sítio eletrônico utilizado para divulgação.

10.19.Caso o licitante não apresente lances, concorrerá com o valor de sua proposta.

10.20.Em relação ao item não exclusivo para participação de microempresas e empresas de pequeno porte, uma vez encerrada a etapa de lances, será efetivada a verificação automática do porte da entidade empresarial. O sistema identificará em coluna própria as microempresas e empresas de pequeno porte participantes, procedendo à comparação com os valores da primeira

colocada, se esta for empresa de maior porte, assim como das demais classificadas, para o fim de aplicar-se o disposto nos Arts. 44 e 45, da Lei 123/06.

10.21.Nessas condições, as propostas de microempresas e empresas de pequeno porte que se encontrarem na faixa de até dez por cento acima da melhor proposta ou do melhor lance, serão consideradas empatadas com a primeira colocada.

10.22.A melhor classificada nos termos do item anterior terá o direito de encaminhar uma última oferta para desempate, obrigatoriamente em valor inferior ao da primeira colocada, no prazo de cinco minutos controlados pelo sistema, contados após a comunicação automática para tanto.

10.23.Caso a microempresa ou a empresa de pequeno porte melhor classificada desista ou não se manifeste no prazo estabelecido, serão convocadas as demais licitantes microempresa e empresa de pequeno porte que se encontrem naquele intervalo de cinco por cento, na ordem de classificação, para o exercício do mesmo direito, no prazo estabelecido no item anterior.

10.24.No caso de equivalência dos valores apresentados pelas microempresas e empresas de pequeno porte que se encontrem nos intervalos estabelecidos nos itens anteriores, será realizado sorteio entre elas para que se identifique aquela que primeiro poderá apresentar melhor oferta.

10.25.Só poderá haver empate entre propostas iguais, não seguidas de lances.

10.26.Havendo eventual empate entre propostas ou lances, o critério de desempate será aquele previsto no Art. 60, da Lei 14.133/21, nesta ordem:

10.26.1.Disputa final, hipótese em que os licitantes empatados poderão apresentar nova proposta em ato contínuo à classificação;

10.26.2.Avaliação do desempenho contratual prévio dos licitantes, para a qual deverão preferencialmente ser utilizados registros cadastrais para efeito de atesto de cumprimento de obrigações previstos na Lei 14.133/21;

10.26.3.Desenvolvimento pelo licitante de ações de equidade entre homens e mulheres no ambiente de trabalho, conforme regulamento;

10.26.4.Desenvolvimento pelo licitante de programa de integridade, conforme orientações dos órgãos de controle.

10.27.Persistindo o empate, será assegurada preferência, sucessivamente, aos serviços prestados por:

10.27.1. Empresas estabelecidas no território do Estado ou do Distrito Federal do ORC;

10.27.2. Empresas brasileiras;

10.27.3. Empresas que invistam em pesquisa e no desenvolvimento de tecnologia no País;

10.27.4. Empresas que comprovem a prática de mitigação, nos termos da Lei nº 12.187/09.

10.28.Esgotados todos os demais critérios de desempate previstos em lei, a escolha do licitante vencedor ocorrerá por sorteio, em ato público, para o qual todos os licitantes serão convocados, vedado qualquer outro processo.

10.29.Encerrada a etapa de envio de lances da sessão pública, na hipótese da proposta do primeiro colocado permanecer acima do preço máximo definido para a contratação, o Agente de Contratação poderá negociar condições mais vantajosas, após definido o resultado do julgamento:

10.29.1.A negociação poderá ser feita com os demais licitantes, segundo a ordem de classificação inicialmente estabelecida, quando o primeiro colocado, mesmo após a negociação, for desclassificado em razão de sua proposta permanecer acima do preço máximo definido para a contratação;

10.29.2.A negociação será realizada por meio do sistema, podendo ser acompanhada pelos demais licitantes;

10.29.3.Concluída a negociação, se houver, o resultado será divulgado a todos os licitantes e registrado na ata da sessão pública, devendo esta ser anexada aos autos do processo;

10.29.4.O Agente de Contratação solicitará ao licitante melhor classificado que, no prazo de 24 (vinte e quatro) horas, envie a sua **proposta atualizada**, adequada ao último lance ofertado e após a negociação realizada, acompanhada, se for o caso, dos documentos complementares, quando necessários à confirmação daqueles exigidos neste Edital e já apresentados;

10.29.5.É facultado ao Agente de Contratação prorrogar o prazo estabelecido, a partir de solicitação fundamentada e aceita, feita também no sistema pelo licitante, antes de findo o prazo, ou de ofício, quando constatado que o prazo estabelecido não é suficiente.

10.30.Havendo necessidade, o Agente de Contratação suspenderá a sessão, informando no sistema a nova data e horário para a sua continuidade, observado o intervalo mínimo de vinte e quatro horas.

10.31.Após a negociação do preço, o Agente de Contratação iniciará a fase de julgamento da proposta.

11.0.DA FASE DE JULGAMENTO

11.1.Encerrada a etapa de negociação, o Agente de Contratação verificará se o licitante provisoriamente classificado em primeiro lugar atende às condições de participação no certame, conforme previsto no Art. 14, da Lei 14.133/2021, legislação correlata e neste Edital.

11.2.Caso o licitante provisoriamente classificado em primeiro lugar tenha se utilizado de algum tratamento favorecido às Microempresas e Empresas de Pequeno Porte, o Agente de Contratação verificará se faz jus ao benefício aplicado.

11.3.Verificadas as condições de participação e de utilização do tratamento favorecido, o Agente de Contratação examinará a conformidade da proposta provisoriamente classificada em primeiro lugar quanto à adequação ao objeto estipulado e à compatibilidade do preço final em relação ao estipulado para contratação, conforme definido neste Edital e em seus anexos.

11.4.0 Agente de Contratação poderá convocar o licitante para enviar documento digital complementar, por meio do sistema, no prazo de 24 (vinte e quatro) horas, sob pena de não aceitação da proposta:

11.4.1.É facultado ao Agente de Contratação prorrogar o prazo estabelecido, a partir de solicitação fundamentada e aceita, feita também no sistema pelo licitante, antes de findo o prazo, ou de ofício, quando constatado que o prazo estabelecido não é suficiente;

11.5.Será desclassificada a proposta vencedora que:

11.5.1.Contiver vícios insanáveis;

11.5.2.Não obedecer às especificações técnicas contidas no Termo de Referência - Anexo I;

11.5.3.Apresentar preços inexequíveis ou permanecerem acima do preço máximo definido para a contratação;

11.5.4.Não tiverem sua exequibilidade demonstrada, quando exigido pela Administração;

11.5.5.Apresentar desconformidade com quaisquer outras exigências deste Edital ou seus anexos, desde que insanável.

11.5.6.Não comprovar, quando solicitado pelo Agente de Contratação recolhimento de quantia a título de garantia de proposta, nos termos do item 6.10 deste Edital.

11.6.Serão consideradas inexequíveis as propostas cujos valores forem inferiores a 75% (setenta e cinco por cento) do valor orçado pelo ORC; em tal situação, não sendo possível a imediata confirmação, será dada ao licitante a oportunidade de demonstrar a sua exequibilidade, sendo-lhe facultado o prazo de 24 (vinte e quatro) horas para apresentar, por meio do sistema eletrônico, a documentação que comprove a viabilidade da proposta:

11.6.1.É facultado ao Agente de Contratação prorrogar o prazo estabelecido, a partir de solicitação fundamentada e aceita, feita também no sistema pelo licitante, antes de findo o prazo, ou de ofício, quando constatado que o prazo estabelecido não é suficiente;

11.6.2.A inexequibilidade, nessa hipótese, só será considerada após diligência do Agente de Contratação, que comprove:

11.6.2.1.Que o custo do licitante ultrapassa o valor da proposta; e

11.6.2.2.Inexistirem custos de oportunidade capazes de justificar o vulto da oferta.

11.6.3.Será exigida garantia adicional do licitante vencedor cuja proposta for inferior a 85% (oitenta e cinco por cento) do valor orçado pelo ORC, equivalente à diferença entre este último e o valor da proposta, sem prejuízo das demais garantias exigíveis de acordo com a legislação vigente.

11.7.0 Agente de Contratação poderá, no julgamento das propostas, sanar erros ou falhas que não alterem a sua substância e sua validade jurídica, atribuindo-lhes eficácia para fins de classificação.

11.8.Havendo necessidade, o Agente de Contratação suspenderá a sessão pública inclusive para a realização de diligências com vistas ao saneamento de eventuais erros e falhas das propostas. Em qualquer hipótese, o seu reinício somente poderá ocorrer mediante aviso prévio no sistema com, no mínimo, vinte e quatro horas de antecedência e a ocorrência será registrada em ata.

11.9.Encerrada a fase de julgamento, após verificada a conformidade da proposta classificada em primeiro lugar quanto à adequação ao objeto estipulado e compatibilidade do preço final em relação ao estimado para a contratação, o Agente de Contratação verificará a documentação de habilitação do licitante, observado o disposto neste Edital. Antes, porém, como requisito de pré habilitação, será solicitado ao licitante provisoriamente vencedor a comprovação do recolhimento de quantia a título de garantia de proposta, nos termos do item 6.10 deste Edital.

12.0.DA HABILITAÇÃO

12.1.Os documentos previstos neste instrumento, necessários e suficientes para demonstrar a capacidade do licitante de realizar o objeto da licitação, serão exigidos para fins de habilitação, conforme as disposições dos Arts. 62 a 70, da Lei 14.133/21.

12.2.Os licitantes deverão encaminhar, nos termos deste Edital, a documentação relacionada nos itens a seguir, para fins de **HABILITAÇÃO**:

12.3.PESSOA JURÍDICA:

12.3.1.Prova de inscrição no Cadastro Nacional da Pessoa Jurídica - CNPJ.

12.3.2.Prova de inscrição no cadastro de contribuintes Distrital ou Municipal relativo à sede do licitante, pertinente ao seu ramo de atividade e compatível com o objeto contratual.

12.3.3.No caso de empresário individual: inscrição no Registro Público de Empresas Mercantis, a cargo da Junta Comercial da respectiva sede. Em se tratando de Microempreendedor Individual - MEI: Certificado da Condição de Microempreendedor Individual - CCMEI, cuja aceitação ficará condicionada à verificação da autenticidade no sítio www.portaldoempreendedor.gov.br. No caso de sociedade empresária, sociedade limitada unipessoal - SLU ou sociedade identificada como empresa individual de responsabilidade limitada - EIRELI: inscrição do ato constitutivo, estatuto ou contrato social no Registro Público de Empresas Mercantis, a cargo da Junta Comercial da respectiva sede, acompanhada de documento comprobatório de seus administradores. No caso de sociedade simples: inscrição do ato constitutivo no Registro Civil de Pessoas Jurídicas do local de sua sede, acompanhada de documento comprobatório de seus administradores. No caso de filial, sucursal ou agência de sociedade simples ou empresária: inscrição do ato constitutivo da filial, sucursal ou agência da sociedade simples ou empresária, respectivamente, no Registro Civil das Pessoas Jurídicas ou no Registro Público de Empresas Mercantis onde tem sede a matriz. Em se tratando de sociedade empresária estrangeira com atuação permanente no País: decreto de autorização para funcionamento no Brasil. Salienta-se que os documentos relacionados neste subitem deverão estar acompanhados de todas as alterações ou da consolidação respectiva.

12.3.4.Balanco patrimonial, demonstração de resultado de exercício e demais demonstrações contábeis dos dois últimos exercícios sociais, devidamente registrados na Junta Comercial. Os referidos documentos limitar-se-ão ao último exercício no caso de a pessoa jurídica ter sido constituída há menos de dois anos. As pessoas jurídicas criadas no exercício financeiro desta licitação deverão atender a todas as exigências da habilitação e poderão substituir os demonstrativos contábeis pelo balanço de abertura.

12.3.5.Prova de regularidade fiscal perante a Fazenda Nacional, mediante apresentação de certidão expedida conjuntamente pela Secretaria da Receita Federal do Brasil - RFB e pela Procuradoria-Geral da Fazenda Nacional - PGFN, referente a todos os créditos tributários federais e à Dívida Ativa da União - DAU por elas administrados, inclusive aqueles relativos à Seguridade Social, nos termos da Portaria Conjunta nº 1.751, de 02 de outubro de 2014, do Secretário da Receita Federal do Brasil e da Procuradora-Geral da Fazenda Nacional.

12.3.6.Prova de regularidade com a Fazenda Distrital ou Municipal da sede do licitante, relativa à atividade em cujo exercício contrata ou concorre, mediante apresentação de certidão negativa, ou outro equivalente, na forma da lei.

12.3.7.Comprovação de regularidade relativa ao Fundo de Garantia por Tempo de Serviço - FGTS, apresentando o respectivo Certificado de Regularidade fornecido pela Caixa Econômica Federal.

12.3.8.Prova de inexistência de débitos inadimplidos perante a Justiça do Trabalho, mediante a apresentação de Certidão Negativa de Débitos Trabalhistas CNDT, nos termos do Título VII-A da Consolidação das Leis do Trabalho, aprovada pelo Decreto-Lei nº 5.452, de 1º de maio de 1943.

12.3.9.Declaração do licitante atestando que não emprega menor de dezoito anos em trabalho noturno, insalubre ou perigoso e nem menor de dezesseis anos, em qualquer trabalho, podendo existir menor, a partir de quatorze anos, na condição de aprendiz, nos termos do Art. 7º, Inciso XXXIII, da Constituição Federal, conforme modelo - Anexo II.

12.3.10.Declaração do licitante, sob pena de desclassificação, de que sua proposta econômica compreende a integralidade dos custos para atendimento dos direitos trabalhistas assegurados na Constituição Federal, nas leis trabalhistas, nas normas infralegais, nas convenções coletivas de trabalho e nos termos de ajustamento de conduta vigentes na data de entrega das propostas, conforme modelo - Anexo III.

12.3.11.Certidão negativa de feitos sobre Falência e Execução Fiscal, expedidas pelo distribuidor da sede do licitante, no máximo 30 (trinta) dias da data prevista para abertura das propostas.

12.3.12.Consulta Consolidada de Pessoa Jurídica expedida pelo Tribunal de Contas da União, no máximo 30 (trinta) dias da data prevista para abertura das propostas, no endereço eletrônico: www.tcu.gov.br.

12.3.13.Registro ou inscrição, em compatibilidade com o objeto do presente certame, do licitante e seus responsáveis técnicos frente ao conselho regional de fiscalização profissional competente, da região da sede do licitante.

12.3.14.Comprovação de capacidade técnico-operacional, através de Certidão de Acervo Operacional (CAO), fornecida pelo CREA em favor da empresa, conforme art. 53, da Resolução 1137/23, do CONFEA, acompanhada dos respectivos atestados fornecidos por pessoa jurídica de direito público ou privado, que demonstrem capacidade operacional na execução de serviços similares de complexidade tecnológica e operacional equivalente ou superior, bem como documentos comprobatórios emitidos na forma do §3º, do art. 88, da Lei 14.133/21, sendo consideradas para avaliação da similaridade dos serviços as parcelas de maior relevância técnica, comprovando.

12.3.15.Certidão negativa de contas julgadas irregulares emitidas pelo Tribunal de Contas da União e pelo Tribunal de Contas do Estado do domicílio da empresa licitante e para seus dirigentes;

12.3.16.Certidão negativa de condenação cível por ato de improbidade administrativa emitida pelo Conselho Nacional de Justiça em seu Cadastro Nacional de Condenações Cíveis por ato de improbidade administrativa e inelegibilidade para a empresa licitante e para seus dirigentes;

12.3.17.Certidão negativa de licitantes Inidôneos expedida pelo Tribunal de Contas da União para a empresa e para seus dirigentes.

12.3.18.Comprovação do cumprimento de requisitos normativos, conforme modelos - Anexo V:

12.3.18.1.Declaração de ciência dos termos do Edital;

12.3.18.2.Declaração de inexistir fato impeditivo;

12.3.18.3.Declaração de não possuir no quadro societário servidor da ativa do ORC;

12.3.18.4.Declaração de não utilizar trabalho degradante ou forçado;

12.3.18.5.Declaração de cumprimento da reserva de cargo para deficiente e de acessibilidade; e

12.3.18.6.Declaração de observância do limite de contratação com a Administração Pública.

12.4.Documentação específica - pessoa jurídica:

12.4.1.Comprovação de qualificação técnico-profissional - item 6.9.1.

12.4.2.Indicação do pessoal técnico, instalações, aparelhamento e qualificação - item 6.9.2.

12.4.3.Comprovação de qualificação técnico-operacional - item 6.9.3.

12.4.4.Demonstrativo da aptidão econômica - item 6.9.4.

12.4.5.Certidão de Registro da empresa no IBAMA.

12.4.6.Certificado de Pré-Qualificação do Credenciamento n.º 00018/2025, Pré-Qualificação n.º 00018/2025/PRE, Processo Administrativo n.º 251229PRE00006, emitido pela Secretaria de Educação do município de Pocinhos.

12.5.Documentação de licitantes reunidos em consórcio:

12.5.1.A documentação de cada pessoa jurídica que estejam reunidas em consórcio, nos termos das disposições deste Edital, deverá ser apresentada pela empresa responsável pelo consórcio, quando solicitada pelo Agente de Contratação, correspondendo a:

12.5.1.1.Comprovação da existência de compromisso público ou particular de constituição de consórcio, subscrito pelos consorciados, com indicação da empresa líder do consórcio, que será responsável por sua representação perante o ORC;

12.5.1.2.Documentos de habilitação exigidos neste instrumento, por parte de cada consorciado, com admissão, quando for o caso, para efeito de habilitação técnica, do somatório dos quantitativos de cada consorciado e, para efeito de habilitação econômico-financeira, do somatório dos valores de cada consorciado;

12.5.1.2.1.Será estabelecido para o consórcio acréscimo de 30% (trinta por cento) sobre o valor exigido de licitante individual para a habilitação econômico-financeira. O referido acréscimo não se aplica aos consórcios compostos, em sua totalidade, de microempresas e pequenas empresas, assim definidas em lei.

12.6.Os documentos exigidos para habilitação serão enviados por meio do sistema, em formato digital, no prazo de 24 (vinte e quatro) horas, contado da solicitação do Agente de Contratação, prorrogável por igual período, nas seguintes situações:

12.6.1.Por solicitação do licitante, mediante justificativa aceita pelo Agente de Contratação; ou

12.6.2.De ofício, a critério do Agente de Contratação, quando constatado que o prazo estabelecido não é suficiente para o envio dos documentos exigidos.

12.7.Será exigida a apresentação dos documentos de habilitação apenas do licitante vencedor:

12.7.1.Os documentos relativos à regularidade fiscal constantes deste Edital, somente serão exigidos em momento posterior ao julgamento das propostas, e apenas do licitante mais bem classificado.

12.8.A verificação pelo Agente de Contratação, em sítios eletrônicos oficiais de órgãos e entidades emissores de certidões constitui meio legal de prova, para fins de habilitação.

12.9.Encerrado o prazo para envio da documentação de habilitação exigida neste certame, poderá ser admitida, mediante decisão fundamentada do Agente de Contratação, a apresentação de novos documentos de habilitação ou a complementação de informações acerca dos documentos já apresentados pelos licitantes, em até 24 (vinte e quatro) horas, para:

12.9.1.A aferição das condições de habilitação do licitante, desde que decorrentes de fatos existentes à época da abertura do certame;

12.9.2.Atualização de documentos cuja validade tenha expirado após a data de recebimento das propostas;

12.9.3.Suprimento da ausência de documento de cunho declaratório emitido unilateralmente pelo licitante; e

12.9.4.Suprimento da ausência de certidão e/ou documento de cunho declaratório expedido por órgão ou entidade cujos atos gozem de presunção de veracidade e fé pública.

12.10.Findo o prazo assinalado sem o envio da nova documentação, restará preclusa essa oportunidade conferida ao licitante, implicando sua inabilitação.

12.11.Na hipótese de o licitante não atender às exigências para habilitação, o Agente de Contratação examinará a proposta subsequente e assim sucessivamente, na ordem de classificação, até a apuração de uma proposta que atenda ao presente Edital, observados o prazo e os termos definidos neste instrumento para o envio da proposta e, se necessário, dos documentos complementares, adequada ao último lance ofertado:

12.11.1.Serão disponibilizados para acesso público os documentos de habilitação dos licitantes convocados para a apresentação da documentação habilitatória, após concluídos eventuais procedimentos da Comissão de Contratação, para sanar erros ou falhas que não alterem a substância dos documentos e a sua validade jurídica, observadas as disposições deste Edital.

12.12.A comprovação de regularidade fiscal e trabalhista das microempresas e empresas de pequeno porte somente será exigida para efeito de contratação, e não como condição para participação na licitação, observando-se o seguinte procedimento:

12.12.1.As microempresas e empresas de pequeno porte, por ocasião da participação nesta licitação, deverão apresentar toda a documentação exigida para comprovação de regularidade fiscal e trabalhista, dentre os documentos enumerados neste instrumento para efeito de habilitação, mesmo que esta apresente alguma restrição;

12.12.2.Na hipótese de haver alguma restrição relativa à regularidade fiscal e trabalhista quando da comprovação de que trata o subitem anterior, será assegurado prazo de cinco dias úteis, prorrogável por igual período, para a regularização da documentação, a realização do pagamento ou parcelamento do débito e a emissão de eventuais certidões negativas ou positivas com efeito de certidão negativa;

12.12.3.Para aplicação do disposto no subitem anterior, o prazo para regularização fiscal e trabalhista será contado a partir da divulgação do resultado da fase de habilitação. A prorrogação desse prazo poderá ser concedida, a critério do Agente de Contratação, quando requerida pelo licitante, mediante apresentação de justificativa;

12.12.4.A abertura da fase recursal em relação ao resultado do certame ocorrerá após o prazo de regularização fiscal e trabalhista de que tratam os dois subitens anteriores;

12.12.5.A não regularização da documentação, no prazo acima previsto, implicará decadência do direito à contratação, sem prejuízo das sanções previstas no Art. 156, da Lei 14.133/21, sendo facultado ao ORC convocar os licitantes remanescentes, na ordem de classificação, ou revogar a licitação;

12.12.6.Se, na ordem de classificação, seguir-se outra microempresa ou empresa de pequeno porte com alguma restrição na documentação fiscal e trabalhista, será concedido o mesmo prazo para regularização.

12.13.Somente haverá a necessidade de comprovação do preenchimento de requisitos, mediante apresentação dos documentos originais não digitais, quando houver alguma dúvida em relação à integridade do documento digital ou quando a lei expressamente o exigir.

12.14.Não serão aceitos documentos de habilitação com indicação de CNPJ/CPF diferentes, salvo aqueles legalmente permitidos:

12.14.1.Se o licitante for a matriz, todos os documentos deverão estar em nome da matriz, e se o licitante for a filial, todos os documentos deverão estar em nome da filial, exceto aqueles que, pela própria natureza, comprovadamente, forem emitidos somente em nome da matriz.

12.15.Os documentos exigidos para fins de habilitação no certame deverão ser organizados na ordem descrita neste instrumento, precedidos por índice correspondente, apresentados em original; ou por cópia autenticada por cartório competente, ou pelo Agente de Contratação, ou por membro da Equipe de Apoio ou da Comissão de Contratação; ou publicação em órgão da imprensa oficial. Estando perfeitamente legíveis, sem conter borrões, rasuras, emendas ou entrelinhas e dentro do prazo de validade, considerado o disposto neste Edital. A eventual ausência do referido índice não inabilitará o licitante, sendo que:

12.15.1.A prova de autenticidade de cópia de documento público ou particular poderá ser feita perante os agentes do ORC relacionados no item anterior, mediante apresentação de original ou de declaração de autenticidade por advogado, sob sua responsabilidade pessoal;

12.15.2.Quando o documento for obtido via Internet sua autenticidade será comprovada no endereço eletrônico nele indicado;

12.15.3.Poderá ser utilizada, a critério do Agente de Contratação, a documentação cadastral de fornecedor, constante dos arquivos do ORC, para comprovação da autenticidade de elementos apresentados pelo licitante.

12.16.Na análise dos documentos de habilitação, a Comissão de Contratação poderá sanar erros ou falhas, que não alterem a substância dos documentos e sua validade jurídica, mediante decisão fundamentada, registrada em ata e acessível a todos, atribuindo-lhes eficácia para fins de habilitação e classificação.

12.17.Havendo necessidade, o Agente de Contratação suspenderá a sessão pública inclusive para a realização de diligências com vistas ao saneamento de eventuais erros e falhas dos documentos de habilitação apresentados. Em qualquer hipótese, o seu reinício somente poderá ocorrer mediante aviso prévio no sistema com, no mínimo, vinte e quatro horas de antecedência e a ocorrência será registrada em ata.

13.0.DO ENCAMINHAMENTO DA PROPOSTA VENCEDORA

13.1.A proposta final do licitante declarado vencedor - **proposta atualizada** - deverá ser encaminhada no prazo de 24 (vinte e quatro) horas, a contar da solicitação do Agente de Contratação no sistema eletrônico, e deverá:

13.1.1.Ser elaborada em consonância com as especificações constantes deste Edital e seus Anexos, redigida em língua portuguesa e impressa em uma via em papel timbrado do proponente, quando for o caso, sem emendas, rasuras, entrelinhas ou ressalvas; datada e assinada pelo licitante ou seu representante legal, com indicação: do valor global da proposta; do prazo de execução; das condições de pagamento; e da sua validade;

13.1.2.Conter a indicação do banco, número da conta e agência do licitante vencedor, para fins de pagamento;

13.1.3.Estar adequada ao último lance ofertado e a negociação realizada, acompanhada, dos documentos complementares eventualmente solicitados, quando necessários à confirmação daqueles exigidos neste Edital e já apresentados; especialmente de:

13.1.3.1.Planilha de quantitativos e preços;

13.1.3.2.Cronograma físico-financeiro compatível com o prazo de execução dos serviços; e

13.1.3.3.Composição de custos unitários contendo, inclusive, o detalhamento da composição e da taxa de Bonificação ou Benefício de Despesas Indiretas - BDI e dos respectivos percentuais praticados, bem como o detalhamento dos Encargos Sociais - ES.

13.2.A planilha de quantitativos e preços, o cronograma físico-financeiro e a composição de custos unitários, deverão ser assinados por responsável técnico da empresa:

13.2.1.Erros no preenchimento da planilha não constituem motivo para a desclassificação da proposta. A planilha poderá ser ajustada pelo licitante, no prazo indicado pelo sistema, desde que não haja majoração do preço;

13.2.0 ajuste de que trata este dispositivo se limita a sanar erros ou falhas que não alterem a substância da proposta.

13.3.Será cotado um único preço para cada item, com a utilização de duas casas decimais, sendo que, nesse último caso, a indicação em contrário está sujeita a correção, observando-se aos seguintes critérios:

13.3.1.Falta de dígitos: serão acrescidos zeros;

13.3.2.Excesso de dígitos: sendo o primeiro dígito excedente menor que cinco, todo o excesso será suprimido, caso contrário haverá o arredondamento do dígito anterior para mais e os demais excedentes suprimidos.

13.4.Os preços deverão ser expressos em moeda corrente nacional, o preço unitário e o total em algarismos e o valor global da proposta em algarismos e por extenso:

13.4.1.Existindo discrepância entre o preço unitário e total, resultado da multiplicação do preço unitário pela quantidade, o preço unitário prevalecerá;

13.4.2.No caso de divergência entre o valor numérico e o expresso por extenso, prevalecerá o valor expresso por extenso;

13.4.3.Fica estabelecido que havendo divergência de preços unitários para um mesmo serviço, prevalecerá o de menor valor.

13.5.A proposta obedecerá aos termos deste Edital e seus Anexos, não sendo considerada aquela que não corresponda às especificações ali contidas ou que estabeleça vínculo à proposta de outro licitante.

13.6.A oferta deverá ser firme e precisa, limitada, rigorosamente, ao objeto deste Edital, sem conter alternativas de preço ou de qualquer outra condição que induza o julgamento a mais de um resultado.

13.7.No valor proposto estará incluso todos os custos operacionais, encargos previdenciários, trabalhistas, tributários, comerciais e quaisquer outros que incidam direta ou indiretamente na execução dos serviços; inclusive a integralidade dos custos para atendimento dos direitos trabalhistas assegurados na Constituição Federal, nas leis trabalhistas, nas normas infralegais, nas convenções coletivas de trabalho e nos termos de ajustamento de conduta vigentes na data de entrega das propostas.

13.8.A proposta final deverá ser documentada nos autos e será levada em consideração no decorrer da execução do contrato e aplicação de eventual sanção ao Contratado:

13.8.1.Todas as especificações do objeto contidas na proposta vinculam o Contratado.

13.9.As propostas que contenham a descrição do objeto, o valor e os documentos complementares estarão disponíveis na internet, após a homologação.

13.10.O prazo de validade da proposta não será inferior a 60 (sessenta) dias, a contar da data de seu encaminhamento.

13.11.Além das retenções normais e legais, serão obrigatoriamente retidos na fonte os tributos de que dispõem as Leis Municipais N.º 1.543/2021 e N.º 1567/2022, nos percentuais de 0,7% (zero vírgula sete por cento), destinado ao Programa Municipal Empreender Pocinhos e 0,3% (zero vírgula três por cento), destinado ao Fundo Amigo dos Animais, dentro do Programa de Proteção de Animais de Rua ou Abandonados e Empreender Pocinhos.

14.0.DOS RECURSOS

14.1.A interposição de recurso referente ao julgamento das propostas, à habilitação ou inabilitação de licitantes, à anulação ou revogação da licitação, observará o disposto no Art. 165, da Lei 14.133/21.

14.2.Qualquer licitante poderá, durante o prazo concedido na sessão pública, que no presente certame será de 10 (dez) minutos, de forma imediata após o término do julgamento das propostas e do ato de habilitação ou inabilitação, em campo próprio do sistema eletrônico, manifestar sua intenção de recorrer.

14.3.Quando o recurso apresentado impugnar o julgamento das propostas ou o ato de habilitação ou inabilitação do licitante:

14.3.1.A intenção de recorrer deverá ser manifestada imediatamente, sob pena de preclusão;

14.3.2.O prazo para apresentação das razões recursais será iniciado na data de intimação ou de lavratura da ata de habilitação ou inabilitação.

14.4.O prazo recursal é de 03 (três) dias úteis, contados da data de intimação ou de lavratura da ata.

14.5.As razões do recurso deverão ser apresentadas, exclusivamente, da seguinte forma:

14.5.1.Em campo próprio do sistema eletrônico.

14.6.O recurso será dirigido à autoridade que tiver editado o ato ou proferido a decisão recorrida, a qual poderá reconsiderar o ato ou a decisão no prazo de 03 (três) dias úteis, ou, nesse mesmo prazo, encaminhar o recurso com a sua manifestação à autoridade superior, a qual deverá proferir sua decisão no prazo de 10 (dez) dias úteis, contado do recebimento dos autos.

14.7.Os recursos interpostos fora do prazo não serão conhecidos.

14.8.O prazo para apresentação de contrarrazões ao recurso pelos demais licitantes será de 03 (três) dias úteis, contados da data da intimação pessoal ou da divulgação da interposição do recurso, assegurada a vista imediata dos elementos indispensáveis à defesa de seus interesses.

14.9.O recurso e o pedido de reconsideração terão efeito suspensivo do ato ou da decisão recorrida até que sobrevenha decisão final da autoridade competente.

14.10.O acolhimento do recurso invalida tão somente os atos insuscetíveis de aproveitamento.

14.11.Os autos do processo permanecerão com vista franqueada aos interessados no seguinte sítio: www.licitanet.com.br.

15.0.DA HOMOLOGAÇÃO

15.1.Encerradas as fases de julgamento e habilitação, e exauridos os recursos administrativos, o processo licitatório será encaminhado à autoridade superior, que poderá:

15.1.1.Determinar o retorno dos autos para saneamento de irregularidades;

15.1.2.Revogar a licitação por motivo de conveniência e oportunidade;

15.1.3.Proceder à anulação da licitação, de ofício ou mediante provocação de terceiros, sempre que presente ilegalidade insanável;

15.2.4.Adjudicar o objeto e homologar a licitação.

16.0.DO CONTRATO

16.1.Após a homologação pela autoridade superior do ORC, o licitante vencedor será convocado para, dentro do prazo de 05 (cinco) dias consecutivos da data de recebimento da notificação, e nas condições estabelecidas neste Edital e seus anexos, assinar o respectivo contrato, podendo o mesmo sofrer alterações nos termos definidos pela Lei 14.133/21:

16.1.1.O prazo de convocação poderá ser prorrogado uma vez, por igual período, mediante solicitação da parte durante seu transcurso, devidamente justificada, e desde que o motivo apresentado seja aceito pela Administração;

16.1.2.A recusa injustificada do adjudicatário em assinar o contrato no prazo estabelecido pela Administração caracterizará o descumprimento total da obrigação assumida e o sujeitará às penalidades legalmente estabelecidas e à imediata perda da garantia de proposta em favor ORC:

16.1.2.1.A regra do subitem anterior não se aplicará aos licitantes remanescentes convocados na forma estabelecida neste dispositivo;

16.1.3.Decorrido o prazo de validade da proposta indicado neste Edital sem convocação para a contratação, ficarão os licitantes liberados dos compromissos assumidos.

16.2.Na hipótese de o vencedor da licitação não assinar o contrato no prazo e nas condições estabelecidas, outro licitante poderá ser convocado, respeitada a ordem de classificação, para celebrar a contratação, ou instrumento hábil, nas condições propostas pelo licitante vencedor, sem prejuízo da aplicação das sanções previstas na Lei 14.133/21, e em outras legislações aplicáveis.

16.3.Na assinatura do contrato será exigida a comprovação de todas as condições de habilitação consignadas neste Edital, que deverão ser mantidas pelo Contratado durante a vigência do referido contrato.

16.4.O contrato que eventualmente venha a ser assinado pelo licitante vencedor, poderá ser alterado com a devida justificativa, unilateralmente pelo Contratante ou por acordo entre as partes, nos casos e condições previstas nos Arts. 124 a 136 e sua extinção, formalmente motivada nos autos do processo, assegurados o contraditório e a ampla defesa, ocorrerá nas hipóteses e disposições dos Arts. 137 a 139, todos da Lei 14.133/21; e executado sob o regime de empreitada por preço global.

16.5.Nas alterações unilaterais a que se refere o inciso I, do caput do Art. 124, da Lei 14.133/21, o Contratado será obrigado a aceitar, nas mesmas condições contratuais, acréscimos ou supressões que se fizerem nas obras, de até o respectivo limite fixado no Art. 125, do mesmo diploma legal, do valor inicial atualizado do contrato. Nenhum acréscimo ou supressão poderá exceder o limite estabelecido, salvo as supressões resultantes de acordo celebrado entre os contratantes.

16.6.Garantia da contratação:

16.6.1.Será exigida garantia adicional de que trata o § 5º, do Art. 59, da Lei 14.133/21, do licitante vencedor cuja proposta for inferior a 85% (oitenta e cinco por cento) do valor orçado pelo ORC, equivalente à diferença entre este último e o valor da proposta. Portanto: garantia adicional = 85% do valor orçado - proposta correspondente.

16.6.2.Em caso de opção pelo seguro-garantia, a parte adjudicatária deverá apresentá-la, no prazo máximo de 01 (um) mês, contado da data de homologação da licitação, e anterior à assinatura do contrato:

16.6.2.1.A apólice de seguro-garantia deverá ter validade durante a vigência do contrato e por mais 90 (noventa) dias após término deste prazo de vigência, permanecendo em vigor mesmo que o Contratado não pague o prêmio nas datas convencionadas;

16.6.2.2.Caso o adjudicatário não apresente a apólice de seguro de garantia no prazo fixado, ocorrerá a preclusão do direito de escolha dessa modalidade de garantia;

16.6.2.3.A apólice de seguro-garantia deverá acompanhar as modificações referentes à vigência do contrato principal mediante a emissão do respectivo endosso pela seguradora;

16.6.2.4.Será permitida a substituição da apólice de seguro-garantia na data de renovação ou de aniversário, desde que mantidas as condições e coberturas da apólice vigente e nenhum período fique descoberto, ressalvados os períodos de suspensão contratual;

16.6.2.5.A apólice de seguro-garantia deverá ter cobertura para pagamento direto ao empregado após decisão definitiva em processo administrativo que apure montante líquido e certo a ele devido em razão de inadimplência do Contratado, independentemente de trânsito em julgado de decisão.

16.6.3.Caso o adjudicatário não opte pelo seguro-garantia ou não apresente a apólice de seguro de garantia nos termos deste instrumento, deverá apresentar, no prazo máximo de 5 (cinco) dias úteis, prorrogáveis por igual período, a critério do Contratante, contado da assinatura do contrato, comprovante de prestação de garantia nas modalidades de caução em dinheiro ou títulos da dívida pública, fiança bancária ou títulos de capitalização:

16.6.3.1.Quando a garantia em dinheiro for a modalidade escolhida pelo Contratado, deverá ser efetuada em favor do Contratante, em conta bancária específica de instituição financeira por ele indicada;

16.6.3.2.Optando por utilizar títulos da dívida pública, estes devem ter sido emitidos sob a forma escritural, mediante registro em sistema centralizado de liquidação e de custódia autorizado pelo Banco Central do Brasil, e avaliados pelos seus valores econômicos, conforme definido pelo Ministério competente;

16.6.3.3.No caso de garantia na modalidade de fiança bancária, deverá ser emitida por banco ou instituição financeira devidamente autorizada a operar no País pelo Banco Central do Brasil e deverá constar expressa renúncia do fiador aos benefícios do artigo 827 do Código Civil;

16.6.3.4.Na hipótese de opção pelo título de capitalização, a garantia deverá ser custeada por pagamento único, com resgate pelo valor total, sob a modalidade de instrumento de garantia, emitido por sociedades de capitalização regulamente constituídas e autorizadas pelo Governo Federal. O título de capitalização deverá ser apresentado ao Contratante juntamente com as condições gerais e o número do processo administrativo sob o qual o plano de capitalização foi aprovado pela Superintendência de Seguros Privados SUSEP.

16.6.4.A garantia assegurará, qualquer que seja a modalidade escolhida, sob pena de não aceitação, o pagamento de:

16.6.4.1.Prejuízos advindos do não cumprimento do objeto do contrato e do não adimplemento das demais obrigações nele previstas;

16.6.4.2.Multas moratórias e punitivas aplicadas pela Administração ao Contratado; e

16.6.4.3.Obrigações trabalhistas e previdenciárias de qualquer natureza e para com o FGTS, não adimplidas pelo Contratado.

16.6.5.No caso de alteração do valor do contrato, ou prorrogação de sua vigência, a garantia deverá ser ajustada ou renovada, seguindo os mesmos parâmetros utilizados quando da contratação.

16.6.6.Na hipótese de suspensão do contrato por ordem ou inadimplemento do Contratante, o Contratado ficará desobrigado de renovar a garantia ou de endossar a apólice de seguro até a ordem de reinício da execução ou o adimplemento pela Administração.

16.6.7.Se o valor da garantia for utilizado total ou parcialmente em pagamento de qualquer obrigação, o Contratado obriga-se a fazer a respectiva reposição no prazo máximo de 5 (cinco) dias úteis, prorrogáveis por igual período, a critério do Contratante, contados da data em que for notificado.

16.6.8.O Contratante executará a garantia na forma prevista na legislação que rege a matéria:

16.6.8.1.O emitente da garantia ofertada pelo Contratado deverá ser notificado pelo Contratante quanto ao início de processo administrativo para apuração de descumprimento de cláusulas contratuais;

16.6.8.2.Caso se trate da modalidade seguro-garantia, ocorrido o sinistro durante a vigência da apólice, sua caracterização e comunicação poderão ocorrer fora desta vigência, não caracterizando fato que justifique a negativa do sinistro, desde que respeitados os prazos prescricionais aplicados ao contrato de seguro.

16.6.9.Extinguir-se-á a garantia com a restituição da carta fiança, autorização para a liberação de importâncias depositadas em dinheiro a título de garantia ou anuência ao resgate do título de capitalização, acompanhada de declaração do Contratante, mediante termo circunstanciado, de que o Contratado cumpriu todas as cláusulas do contrato:

16.6.9.1.A extinção da garantia na modalidade seguro-garantia observará a regulamentação da Superintendência de Seguros Privados SUSEP;

16.6.9.2.A Administração deverá apurar se há alguma pendência contratual antes do término da vigência da apólice.

16.6.10.A garantia somente será liberada ou restituída após a fiel execução do contrato ou após a sua extinção por culpa exclusiva do Contratante e, quando em dinheiro, será atualizada monetariamente.

16.6.11.O Contratado autoriza o Contratante a reter, a qualquer tempo, a garantia, na forma prevista neste instrumento.

16.6.12.O garantidor não é parte para figurar em processo administrativo instaurado pelo Contratante com o objetivo de apurar prejuízos e/ou aplicar sanções ao Contratado.

16.6.13.A garantia de execução é independente de eventual garantia do serviço prevista nesta contratação.

17.0.DO REAJUSTAMENTO EM SENTIDO ESTRITO - REAJUSTE

17.1.Os preços inicialmente contratados são fixos e irrealizáveis no prazo de um ano contado da data do orçamento estimado, em 08/06/2026.

17.2.Após o interregno de um ano, e independentemente de pedido do Contratado, os preços iniciais serão reajustados, mediante a aplicação, pelo Contratante, do seguinte parâmetro, exclusivamente para as obrigações iniciadas e concluídas após a ocorrência da anualidade: Índice Nacional de Custo da Construção INCC-FGV.

17.3.Nos reajustes subsequentes ao primeiro, o interregno mínimo de um ano será contado a partir dos efeitos financeiros do último reajuste.

17.4.No caso de atraso ou não divulgação do índice de reajustamento, o Contratante pagará ao Contratado a importância calculada pela última variação conhecida, liquidando a diferença correspondente tão logo seja divulgado o índice definitivo.

17.5.Nas aferições finais, o índice utilizado para reajuste será, obrigatoriamente, o definitivo.

17.6.Caso o índice estabelecido para reajustamento venha a ser extinto ou de qualquer forma não possa mais ser utilizado, será adotado, em substituição, o que vier a ser determinado pela legislação então em vigor.

17.7.Na ausência de previsão legal quanto ao índice substituto, as partes elegerão novo índice oficial, para reajustamento do preço do valor remanescente, por meio de termo aditivo.

17.8.O registro da variação do valor contratual para fazer face ao reajuste de preços poderá ser realizado por simples apostila.

17.9.O prazo para resposta ao pedido de restabelecimento do equilíbrio econômico-financeiro, quando for o caso, será de até um mês, contado da data do fornecimento da documentação comprobatória do fato imprevisível ou previsível de consequência incalculável, observadas as disposições dos Arts. 124 a 136, da Lei 14.133/21.

18.0.DA COMPROVAÇÃO DE EXECUÇÃO E RECEBIMENTO DO OBJETO

18.1.Executada a presente contratação e observadas as condições de adimplemento das obrigações pactuadas, os procedimentos e condições para receber o seu objeto pelo Contratante obedecerão, conforme o caso, às disposições do Art. 140, da Lei 14.133/21.

18.2.Por se tratar de obra, a assinatura do termo detalhado de recebimento provisório, se dará pelas partes, quando verificado o cumprimento das exigências de caráter técnico, até 15 (quinze) dias da comunicação escrita do Contratado. No caso do termo detalhado de recebimento definitivo, será emitido e assinado pelas partes, apenas após o decurso do prazo de observação ou vistoria, que comprove o atendimento das exigências contratuais, não podendo esse prazo ser superior a 90 (noventa) dias, salvo em casos excepcionais, devidamente justificados.

18.3.Serão designados pelo ORC representantes com atribuições de Gestor e Fiscal do respectivo contrato, nos termos da norma vigente, especialmente para acompanhar e fiscalizar a sua execução, respectivamente, permitida a contratação de terceiros para assistência e subsídio de informações pertinentes a essas atribuições.

19.0.DAS OBRIGAÇÕES DO CONTRATANTE E DO CONTRATADO

19.1.Obrigações do Contratante:

19.1.1.Efetuar o pagamento relativo ao objeto contratado efetivamente realizado, de acordo com as cláusulas do respectivo contrato ou outros instrumentos hábeis;
19.1.2.Proporcionar ao Contratado todos os meios necessários para a fiel execução do objeto da presente contratação, nos termos do correspondente instrumento de ajuste;
19.1.3.Notificar o Contratado sobre qualquer irregularidade encontrada quanto à qualidade dos produtos ou serviços, exercendo a mais ampla e completa fiscalização, o que não exime o Contratado de suas responsabilidades pactuadas e preceitos legais;
19.1.4.Outras obrigações estabelecidas e relacionadas na Minuta do Contrato - Anexo IV.

19.2.Obrigações do Contratado:

19.2.1.Responsabilizar-se por todos os ônus e obrigações concernentes à legislação fiscal, civil, tributária e trabalhista, bem como por todas as despesas e compromissos assumidos, a qualquer título, perante seus fornecedores ou terceiros em razão da execução do objeto contratado;
19.2.2.Substituir, arcando com as despesas decorrentes, os materiais ou serviços que apresentarem defeitos, alterações, imperfeições ou quaisquer irregularidades discrepantes às exigências do instrumento de ajuste pactuado, ainda que constatados somente após o recebimento ou pagamento;
19.2.3.Não transferir a outrem, no todo ou em parte, o objeto da contratação, salvo mediante prévia e expressa autorização do Contratante;
19.2.4.Manter, durante a vigência do contrato ou outros instrumentos hábeis, em compatibilidade com as obrigações assumidas, todas as condições de habilitação e qualificação exigidas no respectivo processo contratação direta por Dispensa de Licitação, conforme o caso, apresentando ao Contratante os documentos necessários, sempre que solicitado;
19.2.5.Emitir Nota Fiscal correspondente à sede ou filial da empresa que efetivamente participou do certame e consequentemente apresentou a documentação exigida na fase de habilitação;
19.2.6.Executar todas as obrigações assumidas sempre com observância a melhor técnica vigente, enquadrando-se, rigorosamente, dentro dos preceitos legais, normas e especificações técnicas correspondentes;
19.2.7.Outras obrigações estabelecidas e relacionadas na Minuta do Contrato - Anexo IV.

20.0.DO PAGAMENTO

20.1.0 pagamento será realizado mediante processo regular e em observância às normas e procedimentos adotados pelo ORC, bem como as disposições dos Arts. 141 a 146 da Lei 14.133/21; da seguinte maneira: Para ocorrer no prazo de trinta dias, contados do período de adimplemento.

20.2.Além das retenções normais e legais, serão obrigatoriamente retidos na fonte os tributos de que dispõem as Leis Municipais N.º 1.543/2021 e N.º 1567/2022, nos percentuais de 0,7% (zero vírgula sete por cento), destinado ao Programa Municipal Empreender Pocinhos e 0,3% (zero vírgula três por cento), destinado ao Fundo Amigo dos Animais, dentro do Programa de Proteção de Animais de Rua ou Abandonados e Empreender Pocinhos.

20.3.0 desembolso máximo do período, não será superior ao valor do respectivo adimplemento, de acordo com o cronograma aprovado, quando for o caso, e sempre em conformidade com a disponibilidade de recursos financeiros.

20.4.Nenhum valor será pago ao Contratado enquanto pendente de liquidação qualquer obrigação financeira que lhe for imposta, em virtude de penalidade ou inadimplência, a qual poderá ser compensada com o pagamento pendente, sem que isso gere direito a acréscimo de qualquer natureza.

20.5.Nos casos de eventuais atrasos de pagamento nos termos deste instrumento, e desde que o Contratado não tenha concorrido de alguma forma para o atraso, será admitida a compensação financeira, devida desde a data limite fixada para o pagamento até a data correspondente ao efetivo pagamento da parcela. Os encargos moratórios devidos em razão do atraso no pagamento serão calculados com utilização da seguinte fórmula: $EM = N \times VP \times I$, onde: EM = encargos moratórios; N = número de dias entre a data prevista para o pagamento e a do efetivo pagamento; VP = valor da parcela a ser paga; e I = índice de compensação financeira, assim apurado: $I = (TX \div 100) \div 365$, sendo TX = percentual do IPCA-IBGE acumulado nos últimos doze meses ou, na sua falta, um novo índice adotado pelo Governo Federal que o substitua. Na hipótese do referido índice estabelecido para a compensação financeira venha a ser extinto ou de qualquer forma não possa mais ser utilizado, será adotado, em substituição, o que vier a ser determinado pela legislação então em vigor.

21.0.DAS INFRAÇÕES ADMINISTRATIVAS E SANÇÕES

21.1.0 licitante ou o Contratado será responsabilizado administrativamente, facultada a defesa no prazo legal do interessado, pelas infrações previstas no Art. 155, da Lei 14.133/21 e serão aplicadas, na forma, condições, regras, prazos e procedimentos definidos nos Arts. 156 a 163, do mesmo diploma legal, as seguintes sanções: a - advertência aplicada exclusivamente pela infração administrativa de dar causa à inexecução parcial do contrato, quando não se justificar a imposição de penalidade mais grave; b - multa de mora de 0,5% (zero vírgula cinco por cento) aplicada sobre o valor do contrato, por dia de atraso injustificado na execução do objeto da contratação; c - multa de 10% (dez por cento) sobre o valor do contrato por qualquer das infrações administrativas previstas no referido Art. 155; d - impedimento de licitar e contratar no âmbito da Administração Pública direta e indireta do ente federativo que tiver aplicado a sanção, pelo prazo máximo de três anos, aplicada ao responsável pelas infrações administrativas previstas nos incisos II, III, IV, V, VI e VII do caput do referido Art. 155, quando não se justificar a imposição de penalidade mais grave; e - declaração de inidoneidade

para licitar ou contratar no âmbito da Administração Pública direta e indireta de todos os entes federativos, pelo prazo mínimo de três anos e máximo de seis anos, aplicada ao responsável pelas infrações administrativas previstas nos incisos VIII, IX, X, XI e XII do caput do referido Art. 155, bem como pelas infrações administrativas previstas nos incisos II, III, IV, V, VI e VII do caput do mesmo artigo que justifiquem a imposição de penalidade mais grave que a sanção referida no § 4º do referido Art. 156; f - aplicação cumulada de outras sanções previstas na Lei 14.133/21.

21.2. Se o valor da multa ou indenização devida não for recolhido no prazo de 15 (quinze) dias após a comunicação ao Contratado, será automaticamente descontado da primeira parcela do pagamento a que o Contratado vier a fazer jus, acrescido de juros moratórios de 1% (um por cento) ao mês, ou, quando for o caso, cobrado judicialmente.

22.0.DAS OBRIGAÇÕES PERTINENTES À LGPD

22.1. As partes contratantes deverão cumprir a Lei nº 13.709, de 14 de Agosto de 2018, que é a Lei Geral de Proteção de Dados Pessoais LGPD, quanto a todos os dados pessoais a que tenham acesso em razão deste certame ou do termo de ajuste que eventualmente venha a ser firmado, a partir da apresentação da proposta no procedimento de contratação, independentemente de declaração ou de aceitação expressa.

22.2. Os dados obtidos somente poderão ser utilizados para as finalidades que justificaram seu acesso e de acordo com a boa-fé e com os princípios do Art. 6º, da Lei 13.709/18.

22.3. É vedado o compartilhamento com terceiros de qualquer dado obtido, fora das hipóteses permitidas em Lei.

22.4. Outras obrigações estabelecidas e relacionadas na Minuta do Contrato - Anexo IV.

23.0.DAS DISPOSIÇÕES GERAIS

23.1. Será divulgada ata da sessão pública no sistema eletrônico.

23.2. Não havendo expediente ou ocorrendo qualquer fato superveniente que impeça a realização do certame na data marcada, a sessão será automaticamente transferida para o primeiro dia útil subsequente, no mesmo horário anteriormente estabelecido, desde que não haja comunicação em contrário, pelo Agente de Contratação.

23.3. Todas as referências de tempo no Edital, nos seus anexos, no aviso e durante a sessão pública observarão o horário de Brasília - DF.

23.4. A homologação do resultado desta licitação não implicará direito à contratação.

23.5. As normas disciplinadoras da licitação serão sempre interpretadas em favor da ampliação da disputa entre os interessados, desde que não comprometam o interesse do ORC, o princípio da isonomia, a finalidade e a segurança da contratação.

23.6. Os licitantes assumem todos os custos de preparação e apresentação de suas propostas e o ORC não será, em nenhum caso, responsável por esses custos, independentemente da condução ou do resultado do processo licitatório.

23.7. Para todos os efeitos, na contagem dos prazos estabelecidos neste Edital e seus anexos, excluir-se-á o dia do início e incluir-se-á o do vencimento. Só se iniciam e vencem os prazos em dias de expediente no ORC.

23.8. O desatendimento de exigências formais não essenciais não importará o afastamento do licitante, desde que seja possível o aproveitamento do ato, observados os princípios da isonomia e do interesse público.

23.9. Em caso de divergência entre disposições do Edital e de seus anexos ou demais peças que compõem o processo, prevalecerá as do Edital.

23.10. O Edital e seus anexos também estão disponibilizados na íntegra no endereço eletrônico: www.licitanet.com.br; no Portal Nacional de Contratações Públicas PNCP; e poderão ser lidos, e quando for o caso obtidos, mediante processo regular e observados os procedimentos definidos pelo ORC, no endereço: Rua Professor João Rodrigues, 91 - Centro - Pocinhos - PB, nos horários normais de expediente: das 08:00 as 12:00 horas; mesmo endereço e horário nos quais os autos do processo administrativo permanecerão com vista franqueada aos interessados.

23.11. Para dirimir eventuais controvérsias decorrentes deste certame, excluído qualquer outro, o foro competente é o da Pocinhos, Estado da Paraíba.

Pocinhos - PB, 10 de Junho de 2026.

ANA CAROLINA BEZERRA DE MELO
Agente de Contratação



ESTADO DA PARAÍBA
PREFEITURA MUNICIPAL DE POCINHOS
SETOR DE CONTRATAÇÃO

ANEXO I - CONCORRÊNCIA ELETRÔNICA N° 00010/2026

TERMO DE REFERÊNCIA - ESPECIFICAÇÕES

1.0.DO OBJETO

1.1.Constitui objeto desta licitação: CONTRATAÇÃO DE EMPRESA DO RAMO DA CONSTRUÇÃO CIVIL PARA EXECUTAR OBRAS DE CONSTRUÇÃO DE UM GINÁSIO, PARA LICITANTES PRÉ-QUALIFICADOS, CONFORME O ART. 80, § 10, DA LEI FEDERAL N.º 14.133/21, VISANDO CUMPRIR O CONVÊNIO FDE N.º 007/2026 - PROCESSO SEPLAG N.º SEG-PRC-2025/03396, FIRMADO ENTRE A SECRETARIA DE ESTADO DO PLANEJAMENTO, ORÇAMENTO E GESTÃO E O MUNICÍPIO DE POCINHOS.

2.0.DA JUSTIFICATIVA

2.1.A contratação acima descrita, que será processada nos termos deste instrumento convocatório, especificações técnicas e informações complementares que o acompanham, quando for o caso, justifica-se: Pela necessidade da devida efetivação de obra para suprir demanda específica - OBRAS DE CONSTRUÇÃO DE UM GINÁSIO, PARA LICITANTES PRÉ-QUALIFICADOS, CONFORME O ART. 80, § 10, DA LEI FEDERAL N.º 14.133/21 -, considerada oportuna e imprescindível, bem como relevante medida de interesse público; e ainda, pela necessidade de desenvolvimento de ações continuadas para a promoção de atividades pertinentes, visando à maximização dos recursos em relação aos objetivos programados, observadas as diretrizes e metas definidas nas ferramentas de planejamento aprovadas.

2.2.As características e especificações do objeto ora licitado são:

CÓDIGO	DISCRIMINAÇÃO	UNIDADE	QUANTIDADE	PREÇO UNIT.	PREÇO TOTAL
1	CONSTRUÇÃO DE GINÁSIO NO MUNICÍPIO DE POCINHOS PARA EMPRESAS PRÉ-QUALIFICADAS, CONFORME PLANILHA DE CUSTOS, BDI, CRONOGRAMA FÍSICO-FINANCEIRO, ESPECIFICAÇÕES TÉCNICAS E PLANTAS.	SERVIÇO	1	4.805.595,50	4.805.595,50
				TOTAL	4.805.595,50

3.0.DAS OBRIGAÇÕES DO CONTRATANTE

3.1.Efetuar o pagamento relativo ao objeto contratado efetivamente realizado, de acordo com as cláusulas do respectivo contrato ou outros instrumentos hábeis.

3.2.Proporcionar ao Contratado todos os meios necessários para a fiel execução do objeto da presente contratação, nos termos do correspondente instrumento de ajuste.

3.3.Notificar o Contratado sobre qualquer irregularidade encontrada quanto à qualidade dos produtos ou serviços, exercendo a mais ampla e completa fiscalização, o que não exime o Contratado de suas responsabilidades pactuadas e preceitos legais.

3.4.Outras obrigações estabelecidas e relacionadas na Minuta do Contrato - Anexo IV.

4.0.DAS OBRIGAÇÕES DO CONTRATADO

4.1.Responsabilizar-se por todos os ônus e obrigações concernentes à legislação fiscal, civil, tributária e trabalhista, bem como por todas as despesas e compromissos assumidos, a qualquer título, perante seus fornecedores ou terceiros em razão da execução do objeto contratado.

4.2.Substituir, arcando com as despesas decorrentes, os materiais ou serviços que apresentarem defeitos, alterações, imperfeições ou quaisquer irregularidades discrepantes às exigências do instrumento de ajuste pactuado, ainda que constatados somente após o recebimento ou pagamento.

4.3.Não transferir a outrem, no todo ou em parte, o objeto da contratação, salvo mediante prévia e expressa autorização do Contratante.

4.4.Manter, durante a vigência do contrato ou outros instrumentos hábeis, em compatibilidade com as obrigações assumidas, todas as condições de habilitação e qualificação exigidas no respectivo processo contratação direta por Dispensa de Licitação, conforme o caso, apresentando ao Contratante os documentos necessários, sempre que solicitado.

4.5.Emitir Nota Fiscal correspondente à sede ou filial da empresa que efetivamente participou do certame e consequentemente apresentou a documentação exigida na fase de habilitação.

4.6.Executar todas as obrigações assumidas sempre com observância a melhor técnica vigente, enquadrando-se, rigorosamente, dentro dos preceitos legais, normas e especificações técnicas correspondentes.

4.7.Outras obrigações estabelecidas e relacionadas na Minuta do Contrato - Anexo IV.

5.0.DO PRAZO E DA VIGÊNCIA

5.1.0 prazo máximo para a execução do objeto ora licitado, conforme suas características e as necessidades do ORC, e que admite prorrogação nas condições e hipóteses previstas na Lei 14.133/21, está abaixo indicado e será considerado da assinatura do Contrato:

Início: Imediato;

Conclusão: 9 (nove) meses.

5.2.0 prazo de vigência do correspondente contrato será determinado: 12 (doze) meses, considerado da data de sua assinatura; podendo ser prorrogado, nas hipóteses e nos termos dos Arts. 105 a 114, da Lei 14.133/21.

6.0.DO REAJUSTAMENTO EM SENTIDO ESTRITO - REAJUSTE

6.1.Os preços inicialmente contratados são fixos e irredutíveis no prazo de um ano contado da data do orçamento estimado, em 08/06/2026.

6.2.Após o interregno de um ano, e independentemente de pedido do Contratado, os preços iniciais serão reajustados, mediante a aplicação, pelo Contratante, do seguinte parâmetro, exclusivamente para as obrigações iniciadas e concluídas após a ocorrência da anualidade: Índice Nacional de Custo da Construção INCC-FGV.

6.3.Nos reajustes subsequentes ao primeiro, o interregno mínimo de um ano será contado a partir dos efeitos financeiros do último reajuste.

6.4.No caso de atraso ou não divulgação do índice de reajustamento, o Contratante pagará ao Contratado a importância calculada pela última variação conhecida, liquidando a diferença correspondente tão logo seja divulgado o índice definitivo.

6.5.Nas aferições finais, o índice utilizado para reajuste será, obrigatoriamente, o definitivo.

6.6.Caso o índice estabelecido para reajustamento venha a ser extinto ou de qualquer forma não possa mais ser utilizado, será adotado, em substituição, o que vier a ser determinado pela legislação então em vigor.

6.7.Na ausência de previsão legal quanto ao índice substituto, as partes elegerão novo índice oficial, para reajustamento do preço do valor remanescente, por meio de termo aditivo.

6.8.O registro da variação do valor contratual para fazer face ao reajuste de preços poderá ser realizado por simples apostila.

6.9.O prazo para resposta ao pedido de restabelecimento do equilíbrio econômico-financeiro, quando for o caso, será de até um mês, contado da data do fornecimento da documentação comprobatória do fato imprevisível ou previsível de consequência incalculável, observadas as disposições dos Arts. 124 a 136, da Lei 14.133/21.

7.0.DO PAGAMENTO

7.1.O pagamento será realizado mediante processo regular e em observância às normas e procedimentos adotados pelo ORC, bem como as disposições dos Arts. 141 a 146 da Lei 14.133/21; da seguinte maneira: Para ocorrer no prazo de trinta dias, contados do período de adimplemento.

7.2.Além das retenções normais e legais, serão obrigatoriamente retidos na fonte os tributos de que dispõem as Leis Municipais N.º 1.543/2021 e N.º 1567/2022, nos percentuais de 0,7% (zero vírgula sete por cento), destinado ao Programa Municipal Empreender Pocinhos e 0,3% (zero vírgula três por cento), destinado ao Fundo Amigo dos Animais, dentro do Programa de Proteção de Animais de Rua ou Abandonados e Empreender Pocinhos.

7.3.O desembolso máximo do período, não será superior ao valor do respectivo adimplemento, de acordo com o cronograma aprovado, quando for o caso, e sempre em conformidade com a disponibilidade de recursos financeiros.

7.4.Nenhum valor será pago ao Contratado enquanto pendente de liquidação qualquer obrigação financeira que lhe for imposta, em virtude de penalidade ou inadimplência, a qual poderá ser compensada com o pagamento pendente, sem que isso gere direito a acréscimo de qualquer natureza.

8.0.DA COMPROVAÇÃO DE EXECUÇÃO E RECEBIMENTO DO OBJETO

8.1.Executada a presente contratação e observadas as condições de adimplemento das obrigações pactuadas, os procedimentos e condições para receber o seu objeto pelo Contratante obedecerão, conforme o caso, às disposições do Art. 140, da Lei 14.133/21.

8.2.Por se tratar de obra, a assinatura do termo detalhado de recebimento provisório, se dará pelas partes, quando verificado o cumprimento das exigências de caráter técnico, até 15 (quinze) dias da comunicação escrita do Contratado. No caso do termo detalhado de recebimento definitivo, será emitido e assinatura pelas partes, apenas após o decurso do prazo de observação ou vistoria, que comprove o atendimento das exigências contratuais, não podendo esse prazo ser superior a 90 (noventa) dias, salvo em casos excepcionais, devidamente justificados.

9.0.DOS PROCEDIMENTOS DE FISCALIZAÇÃO E GERENCIAMENTO

9.1.Serão designados pelo Contratante representantes com atribuições de Gestor e Fiscal do contrato, nos termos da norma vigente, especialmente para acompanhar e fiscalizar a sua execução, respectivamente, permitida a contratação de terceiros para assistência e subsídio de pertinentes a essas atribuições.

10.0.DAS INFRAÇÕES ADMINISTRATIVAS E SANÇÕES

10.1.O licitante ou o Contratado será responsabilizado administrativamente, facultada a defesa no prazo legal do interessado, pelas infrações previstas no Art. 155, da Lei 14.133/21 e serão aplicadas, na forma, condições, regras, prazos e procedimentos definidos nos Arts. 156 a 163, do mesmo diploma legal, as seguintes sanções: a - advertência aplicada exclusivamente pela

infração administrativa de dar causa à inexecução parcial do contrato, quando não se justificar a imposição de penalidade mais grave; b - multa de mora de 0,5% (zero vírgula cinco por cento) aplicada sobre o valor do contrato, por dia de atraso injustificado na execução do objeto da contratação; c - multa de 10% (dez por cento) sobre o valor do contrato por qualquer das infrações administrativas previstas no referido Art. 155; d - impedimento de licitar e contratar no âmbito da Administração Pública direta e indireta do ente federativo que tiver aplicado a sanção, pelo prazo máximo de três anos, aplicada ao responsável pelas infrações administrativas previstas nos incisos II, III, IV, V, VI e VII do caput do referido Art. 155, quando não se justificar a imposição de penalidade mais grave; e - declaração de inidoneidade para licitar ou contratar no âmbito da Administração Pública direta e indireta de todos os entes federativos, pelo prazo mínimo de três anos e máximo de seis anos, aplicada ao responsável pelas infrações administrativas previstas nos incisos VIII, IX, X, XI e XII do caput do referido Art. 155, bem como pelas infrações administrativas previstas nos incisos II, III, IV, V, VI e VII do caput do mesmo artigo que justifiquem a imposição de penalidade mais grave que a sanção referida no § 4º do referido Art. 156; f - aplicação cumulada de outras sanções previstas na Lei 14.133/21.

10.2. Se o valor da multa ou indenização devida não for recolhido no prazo de 15 (quinze) dias após a comunicação ao Contratado, será automaticamente descontado da primeira parcela do pagamento a que o Contratado vier a fazer jus, acrescido de juros moratórios de 1% (um por cento) ao mês, ou, quando for o caso, cobrado judicialmente.

11.0.DA COMPENSAÇÃO FINANCEIRA

11.1. Nos casos de eventuais atrasos de pagamento nos termos deste instrumento, e desde que o Contratado não tenha concorrido de alguma forma para o atraso, será admitida a compensação financeira, devida desde a data limite fixada para o pagamento até a data correspondente ao efetivo pagamento da parcela. Os encargos moratórios devidos em razão do atraso no pagamento serão calculados com utilização da seguinte fórmula: $EM = N \times VP \times I$, onde: EM = encargos moratórios; N = número de dias entre a data prevista para o pagamento e a do efetivo pagamento; VP = valor da parcela a ser paga; e I = índice de compensação financeira, assim apurado: $I = (TX \div 100) \div 365$, sendo TX = percentual do IPCA-IBGE acumulado nos últimos doze meses ou, na sua falta, um novo índice adotado pelo Governo Federal que o substitua. Na hipótese do referido índice estabelecido para a compensação financeira venha a ser extinto ou de qualquer forma não possa mais ser utilizado, será adotado, em substituição, o que vier a ser determinado pela legislação então em vigor.

12.0.DO MODELO DE PROPOSTA

12.1. É parte integrante deste Termo de Referência o modelo de proposta correspondente, podendo o licitante utilizá-lo como referência - Anexo 01.

SÉRGIO RICARDO ARAÚJO COSTA
Secretário



ESTADO DA PARAÍBA
PREFEITURA MUNICIPAL DE POCINHOS
SETOR DE CONTRATAÇÃO

ANEXO 01 AO TERMO DE REFERÊNCIA - PROPOSTA

CONCORRÊNCIA ELETRÔNICA Nº 00010/2026

PROPOSTA

REFERENTE: CONCORRÊNCIA ELETRÔNICA Nº 00010/2026
PREFEITURA MUNICIPAL DE POCINHOS - PB.

OBJETO: CONTRATAÇÃO DE EMPRESA DO RAMO DA CONSTRUÇÃO CIVIL PARA EXECUTAR OBRAS DE CONSTRUÇÃO DE UM GINÁSIO, PARA LICITANTES PRÉ-QUALIFICADOS, CONFORME O ART. 80, § 10, DA LEI FEDERAL N.º 14.133/21, VISANDO CUMPRIR O CONVÊNIO FDE N.º 007/2026 - PROCESSO SEPLAG N.º SEG-PRC-2025/03396, FIRMADO ENTRE A SECRETARIA DE ESTADO DO PLANEJAMENTO, ORÇAMENTO E GESTÃO E O MUNICÍPIO DE POCINHOS.

PROPONENTE:
CNPJ:

Prezados Senhores,

Nos termos da licitação em epígrafe, apresentamos proposta conforme abaixo:

CÓDIGO	DISCRIMINAÇÃO	UNIDADE	QUANTIDADE	PREÇO UNIT.	PREÇO TOTAL
1	CONSTRUÇÃO DE GINÁSIO NO MUNICÍPIO DE POCINHOS PARA EMPRESAS PRÉ-QUALIFICADAS, CONFORME PLANILHA DE CUSTOS, BDI, CRONOGRAMA FÍSICO-FINANCEIRO, ESPECIFICAÇÕES TÉCNICAS E PLANTAS.	SERVIÇO	1		

VALOR GLOBAL DA PROPOSTA - R\$

PRAZO DE EXECUÇÃO:
CONDIÇÕES DE PAGAMENTO:
VALIDADE DESTA PROPOSTA:

Dados bancários do proponente para fins de pagamento:
Banco:
Conta:

Local e Data.

NOME/CPF/ASSINATURA
Representante legal do proponente.

OBSERVAÇÃO: a proposta deverá ser elaborada em papel timbrado do proponente.



**ESTADO DA PARAÍBA
PREFEITURA MUNICIPAL DE POCINHOS
SETOR DE CONTRATAÇÃO**

ANEXO II - CONCORRÊNCIA ELETRÔNICA Nº 00010/2026

MODELO DE DECLARAÇÃO - de não empregar menor

REFERENTE: CONCORRÊNCIA ELETRÔNICA Nº 00010/2026
PREFEITURA MUNICIPAL DE POCINHOS - PB.

PROPONENTE
CNPJ

1.0 - DECLARAÇÃO de não empregar menor.

O proponente acima qualificado declara, sob as penas da Lei, que não emprega menor de dezoito anos em trabalho noturno, insalubre ou perigoso e nem menor de dezesseis anos, em qualquer trabalho, podendo existir menor, a partir de quatorze anos, na condição de aprendiz na forma da legislação vigente; em acatamento às disposições do Art. 7º, Inciso XXXVIII, da Constituição Federal, acrescido pela Lei Federal nº 9.854, de 27 de outubro de 1999.

Local e Data.

NOME/CPF/ASSINATURA
Representante legal do proponente.

OBSERVAÇÃO: a declaração deverá ser elaborada em papel timbrado do proponente.



**ESTADO DA PARAÍBA
PREFEITURA MUNICIPAL DE POCINHOS
SETOR DE CONTRATAÇÃO**

ANEXO III - CONCORRÊNCIA ELETRÔNICA Nº 00010/2026

MODELO DE DECLARAÇÃO - que a proposta compreende a integralidade dos custos

REFERENTE: CONCORRÊNCIA ELETRÔNICA Nº 00010/2026
PREFEITURA MUNICIPAL DE POCINHOS - PB.

PROPONENTE
CNPJ

1.0 - DECLARAÇÃO que a proposta econômica compreende a integralidade dos custos.

O proponente acima qualificado declara, sob as penas da Lei, que sua proposta econômica compreende a integralidade dos custos para atendimento dos direitos trabalhistas assegurados na Constituição Federal, nas leis trabalhistas, nas normas infralegais, nas convenções coletivas de trabalho e nos termos de ajustamento de conduta vigentes na data de entrega das propostas.

Local e Data.

NOME/CPF/ASSINATURA
Representante legal do proponente.

OBSERVAÇÃO: a declaração deverá ser elaborada em papel timbrado do proponente.



**ESTADO DA PARAÍBA
PREFEITURA MUNICIPAL DE POCINHOS
SETOR DE CONTRATAÇÃO**

ANEXO IV - CONCORRÊNCIA ELETRÔNICA N° 00010/2026

MINUTA DO CONTRATO

CONCORRÊNCIA ELETRÔNICA N° 00010/2026

PROCESSO ADMINISTRATIVO N° 260608CE00010

CONTRATO N°:/-SDC

TERMO DE CONTRATO QUE ENTRE SI CELEBRAM A PREFEITURA MUNICIPAL DE POCINHOS, ATRAVÉS DA SECRETARIA DE EDUCAÇÃO, E, PARA EXECUÇÃO DE OBRA CONFORME DISCRIMINADO NESTE INSTRUMENTO NA FORMA ABAIXO:

Pelo presente instrumento de contrato, de um lado Prefeitura Municipal de Pocinhos, através da Secretaria de Educação - Rua Cônego João Coutinho, 19 - Centro - Pocinhos - PB, CNPJ n° 08.741.688/0001-72, neste ato representada pelo Secretário Afonso Henrique Patrício Alves, Brasileira, Casado, Servidor Público, residente e domiciliada na Rua Cônego João Coutinho, 19 - Centro - Pocinhos - PB, CPF n°, Carteira de Identidade n° SSP/PB, doravante simplesmente CONTRATANTE, e do outro lado - - - - ..., CNPJ n°, neste ato representado por residente e domiciliado na, - - - - ..., CPF n°, Carteira de Identidade n°, doravante simplesmente CONTRATADO, decidiram as partes contratantes assinar o presente contrato, o qual se regerá pelas cláusulas e condições seguintes:

CLÁUSULA PRIMEIRA - DOS FUNDAMENTOS:

Este contrato decorre da licitação modalidade Concorrência Eletrônica n° 00010/2026, processada nos termos da Lei Federal n° 14.133, de 1° de Abril de 2021; Lei Complementar n° 123, de 14 de Dezembro de 2006; Instrução Normativa n° 73 SEGES/ME, de 30 de Setembro de 2022; e legislação pertinente, consideradas as alterações posteriores das referidas normas, às quais os contratantes estão sujeitos como também às cláusulas deste contrato.

CLÁUSULA SEGUNDA - DO OBJETO:

O presente contrato, cuja lavratura foi autorizada ..., tem por objeto: CONTRATAÇÃO DE EMPRESA DO RAMO DA CONSTRUÇÃO CIVIL PARA EXECUTAR OBRAS DE CONSTRUÇÃO DE UM GINÁSIO, PARA LICITANTES PRÉ-QUALIFICADOS, CONFORME O ART. 80, § 10, DA LEI FEDERAL N.º 14.133/21, VISANDO CUMPRIR O CONVÊNIO FDE N.º 007/2026 - PROCESSO SEPLAG N.º SEG-PRC-2025/03396, FIRMADO ENTRE A SECRETARIA DE ESTADO DO PLANEJAMENTO, ORÇAMENTO E GESTÃO E O MUNICÍPIO DE POCINHOS.

A obra deverá ser executada rigorosamente de acordo com as condições expressas neste instrumento, proposta apresentada, especificações técnicas correspondentes, processo de licitação modalidade Concorrência Eletrônica n° 00010/2026 e instruções do Contratante, documentos esses que ficam fazendo partes integrantes do presente contrato, independente de transcrição; e sob o regime de empreitada por preço global.

CLÁUSULA TERCEIRA - DO VALOR E PREÇOS:

O valor total deste contrato, a base do preço proposto, é de R\$... (...).

CLÁUSULA QUARTA - DO REAJUSTAMENTO EM SENTIDO ESTRITO - REAJUSTE:

Os preços inicialmente contratados são fixos e irreeajustáveis no prazo de um ano contado da data do orçamento estimado, em 08/06/2026.

Após o interregno de um ano, e independentemente de pedido do Contratado, os preços iniciais serão reajustados, mediante a aplicação, pelo Contratante, do seguinte parâmetro, exclusivamente para as obrigações iniciadas e concluídas após a ocorrência da anualidade: Índice Nacional de Custo da Construção INCC-FGV.

Nos reajustes subsequentes ao primeiro, o interregno mínimo de um ano será contado a partir dos efeitos financeiros do último reajuste.

No caso de atraso ou não divulgação do índice de reajustamento, o Contratante pagará ao Contratado a importância calculada pela última variação conhecida, liquidando a diferença correspondente tão logo seja divulgado o índice definitivo.

Nas aferições finais, o índice utilizado para reajuste será, obrigatoriamente, o definitivo. Caso o índice estabelecido para reajustamento venha a ser extinto ou de qualquer forma não possa mais ser utilizado, será adotado, em substituição, o que vier a ser determinado pela legislação então em vigor.

Na ausência de previsão legal quanto ao índice substituto, as partes elegerão novo índice oficial, para reajustamento do preço do valor remanescente, por meio de termo aditivo. O registro da variação do valor contratual para fazer face ao reajuste de preços poderá ser realizado por simples apostila. O prazo para resposta ao pedido de restabelecimento do equilíbrio econômico-financeiro, quando for o caso, será de até um mês, contado da data do fornecimento da documentação comprobatória do fato imprevisível ou previsível de consequência incalculável, observadas as disposições dos Arts. 124 a 136, da Lei 14.133/21.

CLÁUSULA QUINTA - DA DOTAÇÃO:

As despesas correrão por conta da seguinte dotação, constante do orçamento vigente: Recursos não Vinculados de Impostos: 1006 - SECRETARIA DE EDUCAÇÃO - 1006.12.361.1004.1044 - CONSTRUÇÃO, REFORMA E AMPLIAÇÃO DE GINÁSIOS - 4490.51.00.00 - OBRAS E INSTALAÇÕES - RECURSOS DO CONVÊNIO FDE N.º 007/2026 - PROCESSO SEPLAG N.º SEG-PRC-2025/03396, FIRMADO ENTRE A SECRETARIA DE ESTADO DO PLANEJAMENTO, ORÇAMENTO E GESTÃO E O MUNICÍPIO DE POCINHOS

CLÁUSULA SEXTA - DO PAGAMENTO:

O pagamento será efetuado mediante processo regular e em observância às normas e procedimentos adotados pelo Contratante, bem como as disposições dos Arts. 141 a 146 da Lei 14.133/21; da seguinte maneira: Para ocorrer no prazo de trinta dias, contados do período de adimplemento. Além das retenções normais e legais, serão obrigatoriamente retidos na fonte os tributos de que dispõem as Leis Municipais N.º 1.543/2021 e N.º 1567/2022, nos percentuais de 0,7% (zero vírgula sete por cento), destinado ao Programa Municipal Empreender Pocinhos e 0,3% (zero vírgula três por cento), destinado ao Fundo Amigo dos Animais, dentro do Programa de Proteção de Animais de Rua ou Abandonados e Empreender Pocinhos.

CLÁUSULA SÉTIMA - DOS PRAZOS E DA VIGÊNCIA:

Os prazos máximos de início de etapas de execução e de conclusão do objeto ora contratado, que admitem prorrogação nas condições e hipóteses previstas na Lei 14.133/21, estão abaixo indicados e serão considerados da assinatura do Contrato:

a - Início: Imediato;

b - Conclusão: 9 (nove) meses.

A vigência do presente contrato será determinada: 12 (doze) meses, considerada da data de sua assinatura; podendo ser prorrogada, nas hipóteses e nos termos dos Arts. 105 a 114, da Lei 14.133/21.

CLÁUSULA OITAVA - DAS OBRIGAÇÕES DO CONTRATANTE:

a - Efetuar o pagamento relativo a execução da obra efetivamente realizada, de acordo com as respectivas cláusulas do presente contrato;

b - Proporcionar ao Contratado todos os meios necessários para a fiel execução da obra contratada;

c - Notificar o Contratado sobre qualquer irregularidade encontrada quanto à qualidade da obra, exercendo a mais ampla e completa fiscalização, o que não exime o Contratado de suas responsabilidades contratuais e legais;

d - Designar representantes com atribuições de Gestor e Fiscal deste contrato, conforme requisitos estabelecidos na norma vigente, ou pelos respectivos substitutos, especialmente para coordenar as atividades relacionadas à fiscalização e acompanhar e fiscalizar a sua execução, respectivamente, permitida a contratação de terceiros para assistência e subsídio da fiscalização com informações pertinentes a essa atribuição. Nesse sentido foram designados: ...;

e - Observar, em compatibilidade com o objeto deste contrato, as disposições dos Arts. 115 a 123 da Lei 14.133/21.

CLÁUSULA NONA - DAS OBRIGAÇÕES DO CONTRATADO:

a - Executar devidamente a obra descrita na cláusula correspondente do presente contrato, dentro dos melhores parâmetros de qualidade estabelecidos para o ramo de atividade relacionada ao objeto contratual, com observância aos prazos estipulados;

b - Responsabilizar-se por todos os ônus e obrigações concernentes à legislação fiscal, civil, tributária e trabalhista, bem como por todas as despesas e compromissos assumidos, a qualquer título, perante seus fornecedores ou terceiros em razão da execução do objeto contratado;

c - Manter preposto capacitado e idôneo, aceito pelo Contratante, quando da execução do contrato, que o represente integralmente em todos os seus atos;

d - Permitir e facilitar a fiscalização do Contratante devendo prestar os informes e esclarecimentos solicitados;

e - Será responsável pelos danos causados diretamente ao Contratante ou a terceiros, decorrentes de sua culpa ou dolo na execução do contrato, não excluindo ou reduzindo essa responsabilidade a fiscalização ou o acompanhamento pelo órgão interessado;

f - Não ceder, transferir ou subcontratar, no todo ou em parte, o objeto deste instrumento, sem o conhecimento e a devida autorização expressa do Contratante;

g - Manter, durante a vigência do contrato, em compatibilidade com as obrigações assumidas, todas as condições de habilitação e qualificação exigidas no respectivo processo licitatório, apresentando ao Contratante os documentos necessários, sempre que solicitado;

h - Prestar garantia da contratação, quando exigida, observados os procedimentos, condições e prazo definidos na licitação modalidade Concorrência Eletrônica nº 00010/2026. Não ocorrendo a efetiva prestação de garantia na forma determinada, sujeitará o Contratado às penalidades estabelecidas neste contrato e na legislação pertinente, sem prejuízo da sua extinção;

i - Cumprir a reserva de cargos prevista em lei para pessoa com deficiência, para reabilitado da Previdência Social ou para aprendiz, bem como as reservas de cargos previstas em outras normas específicas, ao longo de toda a execução do contrato, e sempre que solicitado pelo Contratante, deverá comprovar o cumprimento dessa reserva de cargos, com a indicação dos empregados que preencherem as referidas vagas;

j - Observar, em compatibilidade com o objeto deste contrato, as disposições dos Arts. 115 a 123 da Lei 14.133/21.

CLÁUSULA DÉCIMA - DA ALTERAÇÃO E EXTINÇÃO:

Este contrato poderá ser alterado com a devida justificativa, unilateralmente pelo Contratante ou por acordo entre as partes, nos casos e condições previstas nos Arts. 124 a 136 e sua extinção, formalmente motivada nos autos do processo, assegurados o contraditório e a ampla defesa, ocorrerá nas hipóteses e disposições dos Arts. 137 a 139, todos da Lei 14.133/21.

Nas alterações unilaterais a que se refere o inciso I, do caput do Art. 124, da Lei 14.133/21, o Contratado será obrigado a aceitar, nas mesmas condições contratuais, acréscimos ou supressões que se fizerem nas obras, de até o respectivo limite fixado no Art. 125, do mesmo diploma legal, do valor inicial atualizado do contrato. Nenhum acréscimo ou supressão poderá exceder o limite estabelecido, salvo as supressões resultantes de acordo celebrado entre os contratantes.

CLÁUSULA DÉCIMA PRIMEIRA - DO RECEBIMENTO:

Executada a presente contratação e observadas as condições de adimplemento das obrigações pactuadas, os procedimentos e condições para receber o seu objeto pelo Contratante obedecerão, conforme o caso, às disposições do Art. 140, da Lei 14.133/21.

Por se tratar de obra, a assinatura do termo detalhado de recebimento provisório, se dará pelas partes, quando verificado o cumprimento das exigências de caráter técnico, até 15 (quinze) dias da comunicação escrita do Contratado. No caso do termo detalhado de recebimento definitivo, será emitido e assinatura pelas partes, apenas após o decurso do prazo de observação ou vistoria, que comprove o atendimento das exigências contratuais, não podendo esse prazo ser superior a 90 (noventa) dias, salvo em casos excepcionais, devidamente justificados.

CLÁUSULA DÉCIMA SEGUNDA - DAS PENALIDADES:

O licitante ou o Contratado será responsabilizado administrativamente, facultada a defesa no prazo legal do interessado, pelas infrações previstas no Art. 155, da Lei 14.133/21 e serão aplicadas, na forma, condições, regras, prazos e procedimentos definidos nos Arts. 156 a 163, do mesmo diploma legal, as seguintes sanções: a - advertência aplicada exclusivamente pela infração administrativa de dar causa à inexecução parcial do contrato, quando não se justificar a imposição de penalidade mais grave; b - multa de mora de 0,5% (zero vírgula cinco por cento) aplicada sobre o valor do contrato, por dia de atraso injustificado na execução do objeto da contratação; c - multa de 10% (dez por cento) sobre o valor do contrato por qualquer das infrações administrativas previstas no referido Art. 155; d - impedimento de licitar e contratar no âmbito da Administração Pública direta e indireta do ente federativo que tiver aplicado a sanção, pelo prazo máximo de três anos, aplicada ao responsável pelas infrações administrativas previstas nos incisos II, III, IV, V, VI e VII do caput do referido Art. 155, quando não se justificar a imposição de penalidade mais grave; e - declaração de inidoneidade para licitar ou contratar no âmbito da Administração Pública direta e indireta de todos os entes federativos, pelo prazo mínimo de três anos e máximo de seis anos, aplicada ao responsável pelas infrações administrativas previstas nos incisos VIII, IX, X, XI e XII do caput do referido Art. 155, bem como pelas infrações administrativas previstas nos incisos II, III, IV, V, VI e VII do caput do mesmo artigo que justifiquem a imposição de penalidade mais grave que a sanção referida no § 4º do referido Art. 156; f - aplicação cumulada de outras sanções previstas na Lei 14.133/21.

Se o valor da multa ou indenização devida não for recolhido no prazo de 15 dias após a comunicação ao Contratado, será automaticamente descontado da primeira parcela do pagamento a que o Contratado vier a fazer jus, acrescido de juros moratórios de 1% (um por cento) ao mês, ou, quando for o caso, cobrado judicialmente.

CLÁUSULA DÉCIMA TERCEIRA - DA COMPENSAÇÃO FINANCEIRA:

Nos casos de eventuais atrasos de pagamento nos termos deste instrumento, e desde que o Contratado não tenha concorrido de alguma forma para o atraso, será admitida a compensação financeira, devida desde a data limite fixada para o pagamento até a data correspondente ao efetivo pagamento da parcela. Os encargos moratórios devidos em razão do atraso no pagamento serão calculados com utilização da seguinte fórmula: $EM = N \times VP \times I$, onde: EM = encargos moratórios; N = número de dias entre a data prevista para o pagamento e a do efetivo pagamento; VP = valor da parcela a ser paga; e I = índice de compensação financeira, assim apurado: $I = (TX \div 100) \div 365$, sendo TX = percentual do IPCA-IBGE acumulado nos últimos doze meses ou, na sua falta, um novo índice adotado pelo Governo Federal que o substitua. Na hipótese do referido índice estabelecido para a compensação financeira venha a ser extinto ou de qualquer forma não possa mais ser utilizado, será adotado, em substituição, o que vier a ser determinado pela legislação então em vigor.

CLÁUSULA DÉCIMA QUARTA - DAS OBRIGAÇÕES PERTINENTES À LGPD:

a - As partes contratantes deverão cumprir a Lei nº 13.709, de 14 de Agosto de 2018, que é a Lei Geral de Proteção de Dados Pessoais LGPD, quanto a todos os dados pessoais a que tenham acesso em razão deste contrato, independentemente de declaração ou de aceitação expressa.

b - Os dados obtidos somente poderão ser utilizados para as finalidades que justificaram seu acesso e de acordo com a boa-fé e com os princípios do Art. 6º, da Lei 13.709/18.

c - É vedado o compartilhamento com terceiros de qualquer dado obtido, fora das hipóteses permitidas em Lei.

d - Constitui atribuição do Contratado orientar e treinar seus empregados, quando for o caso, sobre os deveres, requisitos e responsabilidades decorrentes da LGPD.

e - O Contratante deverá ser informado, no prazo de cinco dias úteis sobre todos os contratos de suboperação firmados ou que venham a ser celebrados pelo Contratado.

f - O Contratado deverá exigir de suboperadores e subcontratados o cumprimento dos deveres da presente cláusula, permanecendo integralmente responsável por garantir sua observância.

g - O Contratante poderá realizar diligência para aferir o cumprimento desta cláusula, devendo o Contratado atender prontamente eventuais pedidos de comprovação formulados.

h - O Contratado deverá prestar, no prazo fixado pelo Contratante, prorrogável mediante justificativa, quaisquer informações acerca dos dados pessoais para cumprimento da LGPD, inclusive quanto a eventual descarte realizado.

i - Terminado o tratamento dos dados nos termos do Art. 15, é dever do Contratado eliminá-los, com exceção das hipóteses do Art. 16, ambos da Lei 13.709/18, incluindo aquelas em que houver necessidade de guarda de documentação para fins de comprovação do cumprimento de obrigações legais ou contratuais e somente enquanto não prescritas essas obrigações.

j - Os bancos de dados formados a partir da execução do objeto deste contrato, notadamente aqueles que se proponham a armazenar dados pessoais, devem ser mantidos em ambiente virtual controlado, com registro individual rastreável de tratamentos realizados, conforme Art. 37, da Lei 13.709/18, com cada acesso, data, horário e registro da finalidade, para efeito de responsabilização, em caso de eventuais omissões, desvios ou abusos. Os referidos bancos de dados devem ser desenvolvidos em formato interoperável, a fim de garantir a reutilização desses dados pelo Contratante nas hipóteses previstas na LGPD.

k - O presente contrato está sujeito a alterações nos procedimentos pertinentes ao tratamento de dados pessoais, quando indicado pela autoridade competente, em especial a Autoridade Nacional de Proteção de Dados, por meio de opiniões técnicas ou recomendações, editadas na forma da LGPD.

CLÁUSULA DÉCIMA QUINTA - DO FORO:

Para dirimir as questões decorrentes deste contrato, as partes elegem o Foro da Comarca de Pocinhos.

E, por estarem de pleno acordo, foi lavrado o presente contrato em 02(duas) vias, o qual vai assinado pelas partes e por duas testemunhas.

Pocinhos - PB, ... de de

TESTEMUNHAS

PELO CONTRATANTE

.....

PELO CONTRATADO

.....



**ESTADO DA PARAÍBA
PREFEITURA MUNICIPAL DE POCINHOS
SETOR DE CONTRATAÇÃO**

ANEXO V - CONCORRÊNCIA ELETRÔNICA N° 00010/2026

MODELOS DE DECLARAÇÕES - cumprimento de requisitos normativos

REFERENTE: CONCORRÊNCIA ELETRÔNICA N° 00010/2026
PREFEITURA MUNICIPAL DE POCINHOS - PB.

PROPONENTE
CNPJ

1.0 - DECLARAÇÃO de ciência dos termos do Edital.

O proponente acima qualificado, declara sob as penas da Lei, que está ciente e concorda com as condições contidas no Edital e seus anexos.

2.0 - DECLARAÇÃO de inexistir fato impeditivo.

O proponente acima qualificado declara, sob as penas da Lei, que inexistente até a presente data fato impeditivo no que diz respeito à habilitação/participação na presente licitação, estando ciente da obrigatoriedade de informar ocorrências posteriores.

3.0 - DECLARAÇÃO de não possuir no quadro societário servidor da ativa do órgão.

O proponente acima qualificado declara, sob as penas da Lei, que não possui em seu quadro societário e de funcionários, qualquer servidor efetivo ou comissionado ou empregado da Prefeitura Municipal de Pocinhos, como também em nenhum outro órgão ou entidade a ela vinculada, exercendo funções técnicas, gerenciais, comerciais, administrativas ou societárias.

4.0 - DECLARAÇÃO de não utilizar trabalho degradante ou forçado.

O proponente acima qualificado, declara sob as penas da Lei, que não possui em sua cadeia produtiva, nos termos do Art. 1º, Incisos III e IV, e do Art. 5º, Inciso III, da Constituição Federal, empregados executando trabalho degradante ou forçado.

5.0 - DECLARAÇÃO de cumprimento da reserva de cargo para deficiente e de acessibilidade.

O proponente acima qualificado, declara sob as penas da Lei, que está ciente do cumprimento da reserva de cargo prevista na norma vigente, consoante Art. 93, da Lei Federal nº 8.213, de 24 de julho de 1991, para pessoa com deficiência ou para reabilitado da Previdência Social e que, se aplicado ao número de funcionário da empresa, atende às regras de acessibilidade previstas.

6.0 - DECLARAÇÃO de observância do limite de contratação com a Administração Pública.

O proponente acima qualificado declara, sob as penas da Lei, que, na condição de microempresa ou empresa de pequeno porte, no presente ano-calendário, ainda não celebrou contratos com a Administração Pública cujos valores somados extrapolem a receita bruta máxima admitida para fins de enquadramento como EPP, nos termos do Art. 4º, §§ 2º e 3º, da Lei 14.133/21.

Local e Data.

NOME/ASSINATURA/CARGO
Representante legal do proponente.

OBSERVAÇÃO: a declaração deverá ser elaborada em papel timbrado do proponente.



ESTADO DA PARAÍBA
PREFEITURA MUNICIPAL DE POCINHOS

ANEXO VI - CONCORRÊNCIA ELETRÔNICA N° 00010/2026

ESTUDO TÉCNICO PRELIMINAR - ETP [Publicidade: divulgação conjunta com o edital]

OBSERVAÇÃO: este anexo é representado pelo correspondente Estudo Técnico Preliminar - ETP, documento constitutivo da primeira etapa do planejamento de uma contratação que caracteriza o interesse público envolvido e a sua melhor solução; em atendimento ao requisito de publicidade determinado na norma vigente, que exige a publicação conjunta desses estudos com o respectivo Edital para garantir plena transparência e competitividade.

ESTADO DA PARAÍBA
PREFEITURA MUNICIPAL DE POCINHOS

1. Introdução

Este documento apresenta os estudos técnicos preliminares, onde será avaliada a contratação pretendida, demonstrando os elementos e as informações essenciais que servirão para embasar a elaboração do Projeto Básico e do Termo de Referência, quando for considerada viável, de modo a melhor atender aos interesses e as necessidades da Administração, representada pela sua estrutura organizacional.

2. Objeto

Constitui objeto do presente estudo técnico a pretensa: CONTRATAÇÃO DE EMPRESA DO RAMO DA CONSTRUÇÃO CIVIL PARA EXECUTAR OBRAS DE CONSTRUÇÃO DE UM GINÁSIO, PARA LICITANTES PRÉ-QUALIFICADOS, CONFORME O ART. 80, § 10, DA LEI FEDERAL N.º 14.133/21, VISANDO CUMPRIR O CONVÊNIO FDE N.º 007/2026 - PROCESSO SEPLAG N.º SEG-PRC-2025/03396, FIRMADO ENTRE A SECRETARIA DE ESTADO DO PLANEJAMENTO, ORÇAMENTO E GESTÃO E O MUNICÍPIO DE POCINHOS.

3. Necessidade da contratação

A contratação descrita, que mesmo com o contínuo esforço de sempre buscar a otimização dos processos de trabalho, é essencial: Pela necessidade da devida efetivação de obra para suprir demanda específica - OBRAS DE CONSTRUÇÃO DE UM GINÁSIO, PARA LICITANTES PRÉ-QUALIFICADOS, CONFORME O ART. 80, § 10, DA LEI FEDERAL N.º 14.133/21 -, considerada oportuna e imprescindível, bem como relevante medida de interesse público; e ainda, pela necessidade de desenvolvimento de ações continuadas para a promoção de atividades pertinentes, visando à maximização dos recursos em relação aos objetivos programados, observadas as diretrizes e metas definidas nas ferramentas de planejamento aprovadas.

4. Alinhamento aos planos da Administração

A contratação pretendida está alinhada aos planos estratégicos da Administração, delineados nas diretrizes e metas definidas nas ferramentas de planejamento aprovadas, onde estão fixadas e detalhadas as respectivas ações ao alcance dos objetivos institucionais, primando pela eficácia, eficiência e efetividade dos respectivos projetos, programas e processos.

5. Requisitos da contratação

As características e especificações do objeto da referida contratação são:

CÓDIGO	DESCRIÇÃO DO ITEM	UNIDADE	QUANTIDADE
ETP 1	CONSTRUÇÃO DE GINÁSIO NO MUNICÍPIO DE POCINHOS PARA EMPRESAS PRÉ-QUALIFICADAS, CONFORME PLANILHA DE CUSTOS, BDI, CRONOGRAMA FÍSICO-FINANCEIRO, ESPECIFICAÇÕES TÉCNICAS E PLANTAS.	SERVIÇO	1

O prazo máximo para a execução do objeto desta contratação e que admite prorrogação nas condições e hipóteses previstas na Lei 14.133/21, está abaixo indicado e será considerado da assinatura do Contrato ou equivalente:

Início: Imediato;

Conclusão: 9 (nove) meses.

A vigência da presente contratação será determinada: 12 (doze) meses, considerada da data de assinatura do respectivo instrumento de ajuste; podendo ser prorrogada, nas hipóteses e nos termos dos Arts. 105 a 114, da Lei 14.133/21.

Salienta-se que neste instrumento de planejamento foram consideradas as especificações da pretensa contratação, definidas pelo setor técnico competente e detalhadas nos respectivos

documentos decorrentes, preliminarmente elaborados quando necessários, a exemplo de memórias de cálculo, planilhas orçamentárias e cronogramas físico-financeiros.

A contratação da obra, objeto deste estudo preliminar, deverá considerar os seguintes normativos: Lei Federal nº 14.133, de 1º de Abril de 2021; Lei Complementar nº 123, de 14 de Dezembro de 2006; Instrução Normativa nº 73 SEGES/ME, de 30 de Setembro de 2022; e legislação pertinente, consideradas as alterações posteriores das referidas normas.

Uma vez autorizada, a contratação pretendida deverá possuir previsão e adequação orçamentária e financeira com o orçamento vigente, necessariamente demonstrada, e compatibilidade com as diretrizes e metas definidas nas ferramentas de planejamento aprovadas.

6. Relação entre a demanda pretendida e o dimensionamento da obra

O adequado equilíbrio entre a demanda requerida e a dimensão da correspondente contratação é fundamental para o seu planejamento e execução, notadamente com o intuito de reduzir ou, até mesmo, de se evitar aditivos contratuais desnecessários ou, ainda, a necessidade da realização de novo certame, com consequente perda de economia de escala.

O quantitativo e a respectiva unidade da presente contratação em função da obra delineada e utilização prováveis, representados pela estimativa dos serviços a serem executados, foram devidamente definidos mediante observância à previsão da demanda a ser atendida e possíveis alterações em decorrência das atividades a serem desenvolvidas e seus desdobramentos, bem como considerando o orçamento disponível, os subsídios contidos nos anteprojetos preliminares e ainda a sequência histórica da realização de despesas semelhantes, quando existente.

7. Levantamento de mercado

Diversas empresas do ramo pertinente podem executar o objeto deste estudo preliminar. Foram analisadas contratações similares feitas por outras entidades, por meio de consulta aos respectivos sistemas de gestão dos órgãos fiscalizadores, com o intuito de identificar a existência de novas metodologias, tecnologias ou inovações que melhor atendessem às necessidades da Administração e as identificadas, quando possível e consideradas viáveis, foram incorporadas na contratação em análise.

Constatou-se, inclusive, que para a realização de despesas semelhantes ao objeto do presente estudo técnico, diversas entidades públicas efetivam a contratação de forma análoga à que se pretende adotar pela Administração, cumprindo as regras e exigências legais e normativas.

8. Justificativa da escolha do tipo de solução a contratar

A solução que melhor atende aos interesses e as necessidades da Administração, representada pela sua estrutura organizacional, é a pretensa: OBRAS DE CONSTRUÇÃO DE UM GINÁSIO, PARA LICITANTES PRÉ-QUALIFICADOS, CONFORME O ART.

80, § 10, DA LEI FEDERAL N.º 14.133/21. Salienta-se que a vigência da contratação será determinada: 12 (doze) meses, considerada da data de assinatura do respectivo instrumento de ajuste; podendo ser prorrogada, nas hipóteses e nos termos dos Arts. 105 a 114, da Lei 14.133/21.

Nesse mesmo diapasão, sopesadas as possibilidades previstas no Art. 44, da Lei 14.133/21, quando houver, observados os aspectos da demanda requerida, e após considerados os custos e os benefícios de cada opção prevista no referido diploma legal, indica-se como a alternativa mais vantajosa para a Administração, a contratação do objeto detalhado no presente instrumento, da forma como se apresenta.

9. Estimativas preliminares dos preços

Nos termos da norma vigente o valor previamente estimado da contratação deverá ser compatível com os valores praticados pelo mercado, considerados os preços constantes de bancos de dados públicos e as quantidades a serem contratadas, observadas a potencial economia de escala e as peculiaridades do local de execução do objeto. Informamos que, relativamente ao procedimento em tela, existe previsão de dotação específica no orçamento vigente, apropriada para a devida execução do objeto a ser contratado, conforme consulta prévia efetuada ao setor responsável.

Na pretensa contratação o valor estimado, acrescido do percentual de Benefícios e Despesas Indiretas - BDI de referência e dos Encargos Sociais - ES cabíveis, foi definido por meio da utilização de parâmetros na seguinte ordem: composição de custos unitários menores ou iguais à mediana do item correspondente do Sistema de Custos Referenciais de Obras - Sicro, para serviços e obras de infraestrutura de transportes, ou do Sistema Nacional de Pesquisa de Custos e Índices de Construção Civil - Sinapi, para as demais obras e serviços de engenharia; e contratações similares feitas pela Administração Pública, em execução ou concluídas no período de um ano anterior à data da pesquisa de preços, observado o índice de atualização de preços correspondente.

Com base nos custos apresentados no correspondente projeto para a execução do objeto da contratação, definidos por meio de parâmetros na forma estabelecida no Art. 23, § 2º, da Lei 14.133/21, relacionamos abaixo o preço de referência determinado.

A estimativa preliminar total a ser considerada é equivalente a R\$ 4.805.595,50.

10. Descrição da solução como um todo

Conforme os elementos apresentados, a solução é: CONTRATAÇÃO DE EMPRESA DO RAMO DA CONSTRUÇÃO CIVIL PARA EXECUTAR OBRAS DE CONSTRUÇÃO DE UM GINÁSIO, PARA LICITANTES PRÉ-QUALIFICADOS, CONFORME O ART. 80, § 10, DA LEI FEDERAL N.º 14.133/21, VISANDO CUMPRIR O CONVÊNIO FDE N.º 007/2026 - PROCESSO SEPLAG N.º SEG-PRC-2025/03396, FIRMADO ENTRE A SECRETARIA DE ESTADO DO PLANEJAMENTO, ORÇAMENTO E GESTÃO E O MUNICÍPIO DE POCINHOS. Entende-se que a obra poderá ser realizada por execução indireta, sob o regime de empreitada por preço global.

11. Justificativa para o parcelamento ou não da solução

De acordo com a legislação vigente, é obrigatório o parcelamento quando o objeto da contratação tiver natureza divisível, desde que não haja prejuízo para o conjunto a ser licitado. Compras, obras ou serviços efetuados pela Administração serão divididos em tantos itens, parcelas e etapas que se comprovem técnica e economicamente viáveis, procedendo-se a licitação com vistas ao melhor aproveitamento dos recursos disponíveis no mercado, sem prejuízo da economia de escala. A norma ainda permite cotação de quantidade inferior à demandada no certame, com vistas a ampliação da competitividade, podendo o ato convocatório fixar quantitativo mínimo. Nesse sentido, o competente processo licitatório a ser deflagrado para efetivação da presente contratação será realizado em um único item, conforme as características e especificações constantes da tabela acima destacada.

Considerados os aspectos e as características da solução que melhor atende aos interesses e as necessidades da Administração, acima detalhada e, ainda, as particularidades e a dinâmica das atividades a serem desenvolvidas, entende-se que sobre o objeto da presente contratação não deve incidir a possibilidade de parcelamento no modo formal, não permitindo cotação de quantidade inferior à demandada, para evitar a ocorrência inviável, no contexto operacional, de mais de um certame ou adjudicatário por item e o consequente prejuízo da economia de escala. No entanto, poderá ser admitido o parcelamento na forma material, sendo permitida a participação de consórcio, nos termos da norma vigente, bem como ocorrer a autorização para a realização de subcontratação.

12. Resultados pretendidos

A Administração almeja com a contratação da pretensa solução, em termos de economicidade, eficácia, eficiência e de melhor aproveitamento dos recursos humanos, materiais e financeiros disponíveis, inclusive com respeito a impactos ambientais positivos, os seguintes resultados: Em termos de economicidade, a efetivação da melhor contratação viável, especialmente quanto ao melhor custo benefício, relativamente a: OBRAS DE CONSTRUÇÃO DE UM GINÁSIO, PARA LICITANTES PRÉ-QUALIFICADOS, CONFORME O ART.

80, § 10, DA LEI FEDERAL N.º 14.133/21.

Com relação à eficácia, o atendimento de todas as demandas logísticas e funcionais, no suporte às atividades finalísticas da Administração, inerentes aos correspondentes serviços prestados de interesse público. Quanto à eficiência, assegurar a continuidade da prestação regular de tais serviços, com demanda notadamente crescente, e do uso racional dos recursos financeiros disponíveis.

Relativo ao melhor aproveitamento dos recursos humanos, materiais e financeiros, com a contratação em comento, da forma como se apresenta - consideradas as especificações, prazos, quantitativos e demais exigências devidamente definidas -, espera-se o regular cumprimento, por parte do interessado que venha a ser contratado, de todas as obrigações e compromissos assumidos, pois, desse modo, não haverá a necessidade de extinção contratual ou outras sanções em decorrência de inexecução do instrumento de ajuste pactuado, permitindo ao contratante, em vez de envidar esforços para a realização de novo certame destinado a contratação do mesmo objeto, destinar seus recursos humanos, materiais e financeiros para outras atividades fins da Administração.

Entende-se que a correta execução do objeto da contratação em tela, cuja regularidade será fiscalizada pela Administração, não atenta quanto ao meio ambiente e, principalmente, não acarretará impactos ambientais negativos.

13. Providências para adequação do ambiente da Administração

Verificou-se haver a necessidade de adequações físicas no ambiente da administração em decorrência da execução do objeto da contratação, cujas providências nesse sentido deverão ser adotadas de acordo com as suas particularidades.

14. Análise de risco

Não foram identificados riscos substanciais a fora os comuns a toda contratação semelhante, tais como: a inexecução total ou parcial do ajuste pactuado; o não cumprimento de obrigações, especificações, projetos e prazos; bem como a ocorrência de caso fortuito ou de força maior. Entende-se que as ações, de iniciativa da Administração, necessárias para reduzir a ocorrência dos riscos identificados, já estão previstas nos normativos aos quais à contratação da presente obra deverá estar devidamente fundamentada, representadas pelas sanções administrativas a serem definidas, observando-se os aspectos e características do seu objeto.

15. Requisitos específicos para a contratação

Observado o disposto na legislação pertinente, os aspectos e as características da despesa, bem como abordadas todas as considerações técnicas, mercadológicas e de gestão que podem interferir na contratação, entende-se que o certame a ser deflagrado deverá ainda contemplar requisitos específicos, compreendidos: o critério de julgamento definido de menor preço; a impossibilidade de participação da pessoa física; o caráter não sigiloso do orçamento estimado da contratação e a não permissão da participação de sociedades cooperativas.

Outros requisitos considerados determinantes - exigência de: prestação de garantia de proposta; qualificação técnico-profissional; qualificação técnico-operacional; comprovação da aptidão econômica do licitante para cumprir as obrigações decorrentes da futura contratação, aferida de forma objetiva, por índices econômicos previstos no instrumento convocatório; e a indicação do pessoal técnico, das instalações e do aparelhamento adequados e disponíveis para a realização do objeto da licitação, bem como da qualificação de cada membro da equipe técnica que se responsabilizará pelos trabalhos.

Consideradas as características e propriedades do objeto desta contratação, entende-se pela impossibilidade de participação da pessoa física, quer pelos próprios atributos do objeto, quer pelos requisitos exigidos para habilitação dos interessados; haja vista que para a sua devida execução, poderão ser demandados recursos financeiros ou uma estrutura de equipamentos e instalações, ou até a pluralidade de profissionais, incompatíveis para uma pessoa física. Portanto, conclui-se que a capacidade de uma pessoa física de garantir a execução da contratação, observadas ainda a dinâmica do mercado e a legislação pertinente, é bem menor que a de uma empresa, representando um potencial prejuízo para a Administração.

Pela natureza do objeto desta contratação e observado o modo como é usualmente executado no mercado em geral, entende-se presentes, de forma isolada ou simultânea, aspectos que desnaturam a atuação típica de uma cooperativa, seja pela própria natureza do objeto, seja a necessidade de subordinação jurídica entre o particular contratado e o obreiro, bem como de pessoalidade e habitualidade. Portanto, a participação de cooperativas potencializa a ocorrência de violação a princípios da licitação, como os da legalidade, economicidade e eficiência, expondo a Administração a vários riscos, dentre os quais o de enfrentar situações ambíguas e questionamentos legais, uma vez que as cooperativas possuem normas próprias das empresas tradicionais, afetando a segurança jurídica do certame; de ter que arcar com eventuais obrigações trabalhistas subsidiariamente; e a dificuldade de responsabilização e controle devido à natureza peculiar das cooperativas.

16. Conclusão

Com base nas especificações e requisitos da solução escolhida que melhor atende aos interesses e as necessidades da Administração, bem como considerando os elementos obtidos nos estudos preliminares realizados, avalia-se viável a contratação pretendida.

Em anexo, elementos que instruem o presente Estudo Técnico Preliminar.

Pocinhos - PB, 08 de Junho de 2026.

SÉRGIO RICARDO ARAÚJO COSTA
Secretário



SECRETARIA DE ESTADO DO PLANEJAMENTO, ORÇAMENTO E GESTÃO
ASSESSORIA TÉCNICO-NORMATIVA E CONTROLE INTERNO - ATNCI

CONVÊNIO FDE N.º 007/2026
PROCESSO SEPLAG N.º SEG-PRC-2025/03396

**CONVÊNIO QUE ENTRE SI CELEBRAM
O GOVERNO DO ESTADO DA
PARAÍBA, ATRAVÉS DA SECRETARIA
DE ESTADO DO PLANEJAMENTO,
ORÇAMENTO E GESTÃO, COM
RECURSOS DO FUNDO DE
DESENVOLVIMENTO DO ESTADO DA
PARAÍBA-FDE E A PREFEITURA
MUNICIPAL DE POCINHOS-PB, PARA
O FIM ABAIXO ESPECIFICADO.**

O GOVERNO DO ESTADO DA PARAÍBA, através da SECRETARIA DE ESTADO DO PLANEJAMENTO, ORÇAMENTO E GESTÃO, CNPJ N.º 08.761.157/0001-41, com recursos do FUNDO DE DESENVOLVIMENTO DO ESTADO DA PARAÍBA - FDE, com CNPJ n.º 08.761.157/0002-22, órgão vinculado nos termos da Lei Estadual n.º 3.916/1977, com sede nesta Capital, Centro Administrativo Integrado, IV Bloco, 2º e 5º andares, Bairro de Jaguaribe, representado neste ato pelo Secretário, Sr. Gilmar Martins de Carvalho Santiago, nomeado pelo Ato Governamental n.º 1.518, de 06 de maio de 2019, publicado no Diário Oficial do Estado do dia 07 de maio de 2019, portador da Matrícula Funcional n.º 147.412-0, doravante denominado CONCEDENTE, e a PREFEITURA MUNICIPAL DE POCINHOS-PB, com CNPJ n.º 08.741.688/0001-72, com sede na Rua Cônego João Coutinho, N.º 1, Centro, Pocinhos-PB, CEP 58.150-000, doravante denominada simplesmente CONVENIENTE, representada pelo(a) Prefeito(a), Sra. Eliane Moura dos Santos Galdino, Diplomado(a) no dia 13 de dezembro de 2024, resolvem celebrar o presente Convênio, observadas as determinações constantes da Lei Federal n.º 14.133/2021, do Decreto Estadual n.º 33.884/2013, e da Instrução Normativa SEPLAG n.º 001/1992, mediante as cláusulas e condições a seguir estabelecidas:

CLÁUSULA PRIMEIRA - DO OBJETO

Constitui objeto deste Convênio, transferir recursos financeiros ao CONVENIENTE destinados à Construção de um ginásio no município de Pocinhos-PB,

1

Centro Administrativo Integrado
Av. João da Mata, s/n, IV Bloco, 5º e 2º Andar, Jaguaribe
João Pessoa-PB - CEP: 58.019-900.
www.seplag.pb.gov.br



Assinado com senha por [SEP108739] [SENHA] DARCYANNE DOS SANTOS ALFRÊDO em 05/02/2026 - 10:50hs e [SEP10648] [SENHA] GILMAR MARTINS DE CARVALHO SANTIAGO em 05/02/2026 - 12:34hs.
Documento N.º: 9501690.84384063-3625 - consulta à autenticidade em
<https://pbdoc.pb.gov.br/sigaex/public/app/autenticar?n=9501690.84384063-3625>



SEGPRC202503396V01



SECRETARIA DE ESTADO DO PLANEJAMENTO, ORÇAMENTO E GESTÃO
ASSESSORIA TÉCNICO-NORMATIVA E CONTROLE INTERNO - ATNCI

conforme Plano de Trabalho, parte integrante deste Instrumento, independentemente de transcrição.

CLÁUSULA SEGUNDA - DO VALOR E DA LIBERAÇÃO DOS RECURSOS

Para a execução do que trata a cláusula anterior, dar-se-á a este Convênio o valor total de **R\$ 4.805.595,50 (quatro milhões, oitocentos e cinco mil, quinhentos e noventa e cinco reais e cinquenta centavos)**, cabendo à CONCEDENTE destinar recursos no valor de **R\$ 4.661.427,63 (quatro milhões seiscentos e sessenta e um mil, quatrocentos e vinte e sete reais e sessenta e três centavos)**, correndo as despesas à conta do orçamento do FUNDO DE DESENVOLVIMENTO DO ESTADO DA PARAÍBA – FDE, observadas às características abaixo discriminadas; e à CONVENIENTE, como contrapartida de recursos financeiros, o valor de **R\$ 144.167,87 (cento e quarenta e quatro mil, cento e sessenta e sete reais e oitenta e sete centavos)**.

- 37.000 - Secretaria de Estado do Planejamento, Orçamento e Gestão;
- 37.902 - Fundo de Desenvolvimento do Estado;
- Função: 08 - Assistência Social;
- Subfunção: 845 - Transferência;
- Programa: 5001 – Gestão Dinâmica e Eficiente;
- Projeto: 1990 – Transferências a Municípios FDE;
- Natureza de Despesa: 4440.42 - Auxílios;
- Fonte de Recursos: 500.00 – Recursos não Vinculados de Impostos.
- Número da Reserva Orçamentária: 073/2026.

PARÁGRAFO PRIMEIRO - Os recursos serão depositados e geridos em conta bancária específica do acordo, aberta através da plataforma "BB Gestão Ágil" do Banco do Brasil, sendo obrigatória a utilização do módulo de prestação de contas da referida plataforma, e a alimentação das informações de cada desembolso/pagamento efetuado.

PARÁGRAFO SEGUNDO – A liberação dos recursos ficará condicionado a:

1. Inexistência de vedação em decorrência do disposto no artigo 73, inciso VI, alínea "a", da Lei 9.504/97 (Lei Eleitoral);
2. Comprovação de depósito da contrapartida correspondente a cada parcela a ser desembolsada;
3. Prestação de contas de cada parcela desembolsada pelo órgão transferidor.





SECRETARIA DE ESTADO DO PLANEJAMENTO, ORÇAMENTO E GESTÃO
ASSESSORIA TÉCNICO-NORMATIVA E CONTROLE INTERNO - ATNCI

PARÁGRAFO TERCEIRO – A não apresentação da prestação de contas, de que trata o item 3. do Parágrafo anterior, suspende automaticamente a liberação das parcelas subsequentes e caracteriza a inadimplência da parte responsável, devendo o mesmo ser incluído no Sistema Integrado de Administração Financeira - SIAF, cuja reabilitação dependerá, em cada caso, de decisão da entidade repassadora à vista dos documentos e justificativas apresentadas pela entidade beneficiária.

PARÁGRAFO QUARTO - Quando a parcela da despesa relativa à parte a ser executada, ocorrer em exercícios futuros, os créditos, empenhos ou reserva orçamentária para sua cobertura serão indicados em termo aditivo ou apostilamento.

CLÁUSULA TERCEIRA - DO CRONOGRAMA DE DESEMBOLSO

Para cumprimento do valor estabelecido na Cláusula Segunda deste Convênio, a liberação dos recursos pelas partes convenientes obedecerá ao Cronograma de Desembolso, conforme abaixo:

Fevereiro/2026	R\$ 1.196.000,00	R\$ 36.000,00
Abril/2026	R\$ 1.200.000,00	R\$ 36.167,87
Julho/2026	R\$ 1.200.000,00	R\$ 36.000,00
Setembro/2026	R\$ 1.065.427,63	R\$ 36.000,00

CLÁUSULA QUARTA - DAS OBRIGAÇÕES DA CONCEDENTE

1. Transferir a CONVENIENTE os recursos constantes na Cláusula Segunda, em conformidade com o estabelecido no Cronograma de Desembolso constante do Plano de Trabalho, devidamente aprovado, anexo ao Processo **SEG-PRC-2025/03396**.
2. Providenciar, quando houver atraso na liberação dos recursos, a prorrogação do convênio "ex officio", limitada a prorrogação ao exato período do atraso verificado, e presente interesse público na prorrogação.
3. Indicar, se for o caso, os recursos a ser executado em exercícios futuros, através de termos aditivos, que deverão ser consignados, em caso de investimentos no Plano Plurianual.
4. Comunicar à Controladoria Geral do Estado os valores liberados, a data da liberação de cada parcela do Convênio, como também, as prestações de contas recebidas.
5. Instaurar Tomada de Contas Especiais, quando a prestação de contas final não for encaminhada no prazo convencionado neste instrumento ou for tida como irregular pelo CONCEDENTE.





SECRETARIA DE ESTADO DO PLANEJAMENTO, ORÇAMENTO E GESTÃO
ASSESSORIA TÉCNICO-NORMATIVA E CONTROLE INTERNO - ATNCI

6. Definir a seu critério, sobre o direito de propriedade relativo, aos bens remanescentes que tenham sido adquiridos no término da vigência do presente ajuste, produzidos, transformados ou construídos, respeitado o disposto na legislação pertinente.

7. Proceder, para fins de eficácia, o devido registro deste Instrumento no Sistema de Registro de Convênio da Controladoria Geral do Estado - CGE, nos termos da Decreto nº 33.884/2013.

CLÁUSULA QUINTA - DAS OBRIGAÇÕES DA CONVENIENTE

1. Informar número de agência do Banco do Brasil de sua preferência, onde deverá ser aberta a conta específica para movimentação de todo o recurso proveniente do acordo, para efeito de depósito dos repasses financeiros e depósito da contrapartida;

2. Enquanto vigente o presente Instrumento, fazer constar do seu orçamento os recursos correspondentes à contrapartida do acordo - fonte 500 (Recursos não Vinculados de Impostos); e ainda, providenciar a abertura de crédito orçamentário da fonte 701 (Outras Transferências de Convênios ou Instrumentos Congênere dos Estados), correspondente ao valor a ser desembolsado pelo CONCEDENTE;

3. Realizar certame licitatório, com estrita observância a Lei nº 14.133, de 01/04/2021 e demais normas regulamentares pertinentes, para execução do objeto do presente acordo;

4. Afixar placa, em local visível, na obra ou no local de execução do serviço objeto do convênio, quando for o caso, indicando a fonte e o valor dos recursos que estão sendo aplicados, que deverá constar o seguinte dístico: GOVERNO DO ESTADO DA PARAÍBA / SECRETARIA DE ESTADO DO PLANEJAMENTO, ORÇAMENTO E GESTÃO / FUNDO DE DESENVOLVIMENTO DO ESTADO DA PARAÍBA-FDE, conforme modelo/padrão proposto pelo FDE.

5. Apresentar a prestação de contas, correta e oportunamente, na forma disciplinada na Cláusula Oitava;

6. Restituir, na forma disciplinada na Cláusula Oitava, item 7, o valor transferido, inclusive o da contrapartida, atualizado monetariamente e acrescido dos juros legais desde a data do seu recebimento, quando:

- a) Não for apresentada a prestação de contas no prazo exigido;
- b) Da não aplicação dos recursos em consonância com o Plano de Trabalho;
- c) Da não execução do objeto do Convênio;





SECRETARIA DE ESTADO DO PLANEJAMENTO, ORÇAMENTO E GESTÃO
ASSESSORIA TÉCNICO-NORMATIVA E CONTROLE INTERNO - ATNCI

7. Quando não comprovada a aplicação da contrapartida pactuada na execução do objeto, o Conveniente deverá recolher o valor correspondente, atualizado monetariamente e acrescido dos juros legais, na forma disciplinada na Cláusula Oitava, item 7.

8. Logo após a publicação do presente Instrumento no Diário Oficial do Estado, deverá a CONVENIENTE encaminhar, ao Poder Legislativo competente, comunicação quanto ao acordo celebrado, conforme dispõe o inciso XIX do artigo 69 do Decreto nº 33.884/2013;

9. O conveniente, quando da celebração de contrato à conta de recursos do convênio, deverá inserir cláusula que obrigue o contratado a conceder livre acesso aos documentos e registros contábeis da empresa, referentes ao objeto contratado, para os servidores do órgão concedente e dos órgãos de controle interno e externo.

CLÁUSULA SEXTA - DAS APLICAÇÕES EM MERCADO FINANCEIRO

Os recursos de que trata a Cláusula Segunda, enquanto não utilizados, serão obrigatoriamente aplicados em mercado financeiro ou em caderneta de poupança.

PARÁGRAFO PRIMEIRO - Os rendimentos das aplicações efetuadas nos termos desta Cláusula serão obrigatoriamente computados a crédito do Convênio e aplicados exclusivamente no seu objeto, devendo constar de demonstrativo específico que integrará as prestações de contas e em caso de não aplicação no mercado financeiro, deverá ser devolvido o valor correspondente a referida aplicação.

PARÁGRAFO SEGUNDO - As receitas e os rendimentos oriundos da aplicação no mercado financeiro ou em caderneta de poupança não poderão ser computados como contrapartida – quando exigida.

PARÁGRAFO TERCEIRO - Os saldos dos recursos e os rendimentos oriundos da aplicação no mercado financeiro ou em caderneta de poupança quando não utilizados no objeto do Convênio, até a data de sua conclusão ou extinção, serão restituídos para a conta da CONCEDENTE.

CLÁUSULA SÉTIMA - DO ACOMPANHAMENTO E FISCALIZAÇÃO

À CONCEDENTE, a Controladoria Geral do Estado e ao Tribunal de Contas cabe, a qualquer tempo da vigência do convênio, garantido o livre acesso dos





SECRETARIA DE ESTADO DO PLANEJAMENTO, ORÇAMENTO E GESTÃO
ASSESSORIA TÉCNICO-NORMATIVA E CONTROLE INTERNO - ATNCI

servidores destes órgãos, exercer o controle e fiscalização e/ou auditoria relativo à aplicação dos recursos repassados ao CONVENIENTE.

PARÁGRAFO PRIMEIRO - A execução física do objeto será acompanhada por equipes de Fiscalização e de Prestação de Contas da Concedente, com visitas "in loco" e emissão de relatório resultantes da inspeção.

PARÁGRAFO SEGUNDO - Caberá à CONCEDENTE assumir ou transferir a responsabilidade do objeto do convênio, em caso de paralisação ou de fato relevante que venha a ocorrer, evitando a descontinuidade do serviço.

CLÁUSULA OITAVA - DA PRESTAÇÃO DE CONTAS

A CONVENIENTE encaminhará à CONCEDENTE a Prestação de Contas Parcial - de cada parcela recebida - e a Final - até 60 (sessenta) dias após o encerramento da vigência do Convênio - observando o disposto no Título V, Capítulo VI do Decreto nº 33.884/2013, constituindo-se, especialmente, dos documentos elencados nos itens a seguir delineados, guardando em seus arquivos os comprovantes originais, para posterior fiscalização.

1. Ofício de encaminhamento da prestação de contas ao Secretário de Estado do Planejamento, Orçamento e Gestão, fazendo referência ao número da parcela recebida e do Convênio;

2. Comprovação da comunicação ao Poder Legislativo competente, conforme disciplinado na Cláusula Quinta, item 8;

3. Cópia(s) do(s) despacho(s) adjudicatório(s) e, homologação(ões) da(s) licitação(ões) realizada(s), ou justificativa(s) de dispensa(s) ou inexigibilidade(s), com o respectivo embasamento legal, com as respectivas publicações;

4. Cópia do(s) Contrato(s) celebrado(s) para execução do objeto do Convênio, acompanhado(s) da(s) proposta(s) vencedora(s) do certame licitatório, com a respectiva ordem de serviço;

5. Documentos comprobatórios das despesas, sem rasuras, quais sejam:

a) Boletim(ins) de medição(ões), datado(s) e assinado(s) pelo engenheiro responsável pela execução e pelo engenheiro responsável pela fiscalização, com ARTs;

b) Nota(s) de Empenho, devidamente assinada(s) pela(s) autoridade(s) competente(s);

c) Nota(s) Fiscal(is) Eletrônica(s) emitida(s) por órgão competente, onde deverá constar os dados do contratado (CNPJ, endereço, etc.); e, na descrição, as informações das despesas concernentes ao objeto do acordo, fazendo referência ao número do Convênio e do Contrato;





SECRETARIA DE ESTADO DO PLANEJAMENTO, ORÇAMENTO E GESTÃO
ASSESSORIA TÉCNICO-NORMATIVA E CONTROLE INTERNO - ATNCI

- d) Declaração, devidamente assinada por autoridade competente, atestando que os dados constantes da(s) Nota(s) Fiscal(is) emitida(s) correspondem às despesas efetivamente realizadas;
- e) Comprovante(s) de pagamento(s) ao(s) Contratado(s);
- f) Comprovações de recolhimento de tributos e/ou obrigações sociais – nos casos em que houver retenção na fonte pagadora;
- g) Certidões de regularidade fiscal do(s) Contratado(s) (CNDs Federal, Estadual, Municipal; FGTS; e CNDT), vigentes no ato do(s) pagamento(s);
- h) Extratos da Conta Bancária específica do Convênio (aplicação e movimentação), relativa ao período de execução.
- i) Relatório de Execução Físico-Financeira (anexo III do Decreto Estadual nº 33.884/2013);
- j) Demonstrativo da Execução da Receita e da Despesa, evidenciando os recursos recebidos em transferência, a contrapartida – quando houver - os rendimentos auferidos da aplicação dos recursos no mercado financeiro, quando for o caso, e os saldos (anexo IV do Decreto Estadual nº 33.884/2013);
- k) Relação de todos os Pagamentos (anexo V do Decreto Estadual nº 33.884/2013);
- l) Relação de Bens adquiridos, produzidos ou construídos com recursos do Convênio (anexo VI do Decreto Estadual nº 33.884/2013);
- m) Relação de Treinados/Capacitados (anexo VII do Decreto Estadual nº 33.884/2013);
- n) Relação de Serviços Prestados (anexo VIII do Decreto Estadual nº 33.884/2013);
- o) Demonstrativo de Conciliação Bancária (anexo IX do Decreto Estadual nº 33.884/2013);
- p) Demonstrativo dos rendimentos da aplicação financeira (anexo X do Decreto Estadual nº 33.884/2013);
- q) Declaração do setor contábil/financeiro da CONVENIENTE - quanto a idoneidade da documentação apresentada (anexo XI do Decreto Estadual nº 33.884/2013).

6. Cópia do Termo de aceitação definitiva da obra ou serviço de engenharia;

7. Comprovante de restituição dos recursos não aplicados, por meio de emissão de DAR (documento de arrecadação) AVULSO, código de receita 9004 (indenizações e restituições) através do link: <https://www.sefaz.pb.gov.br/servirtual/tributos/pagamentos/dar-avulso>;

8. Outros documentos complementares, que se façam necessários, por solicitação do Conveniente.

PARÁGRAFO PRIMEIRO - A omissão no dever legal de prestar contas total ou parcial por parte do CONVENIENTE, em relação aos recursos transferidos por força do convênio, ensejará a abertura de Tomada de Contas Especial.

7

Centro Administrativo Integrado
Av. João da Mata, s/n. IV Bloco, 5º e 2º Andar, Jaguaribe
João Pessoa-PB - CEP: 58.019-900.
www.seplag.pb.gov.br



SEGPCRC202503396V01



SECRETARIA DE ESTADO DO PLANEJAMENTO, ORÇAMENTO E GESTÃO
ASSESSORIA TÉCNICO-NORMATIVA E CONTROLE INTERNO - ATNCI

CLÁUSULA NONA - DAS VEDAÇÕES

É vedada à aplicação dos recursos derivados deste Convênio em:

- a) Despesas com gratificação, consultorias, assistência técnica ou qualquer espécie de remuneração adicional a servidor que pertença aos quadros de órgãos ou entidades da Administração Pública Federal, Estadual, Distrito Federal ou Municipal, que esteja lotado, ou em exercício dos entes partícipes;
- b) Realização de despesas em data anterior ou posterior à sua vigência;
- c) Atribuição de vigência ou de efeitos financeiros retroativos;
- d) Realização de despesas com taxas bancárias com multas, juros ou correção monetárias, referentes a pagamentos ou recolhimentos fora de prazo;
- e) Realização de despesas com publicidade, salvo as de caráter educativo, informativo ou de orientação social e que não constem nomes, símbolos ou imagens que caracterizem promoção pessoal de autoridades ou servidores públicos;
- f) Realização de despesas a título de taxa administrativa, de gerência ou similar;
- g) Aditamento com alteração do objeto;
- h) Utilização dos recursos deste Convênio em finalidade diversa da estabelecida no respectivo instrumento, ainda que em caráter de emergência;
- i) Pagamento de despesa com pessoal ativo, inativo e pensionista do Estado ou dos municípios.

CLÁUSULA DÉCIMA - DA VIGÊNCIA

Este Convênio entrará em vigor a partir do dia 11 de fevereiro de 2026, com término da vigência em 10 de fevereiro de 2027.

PARÁGRAFO PRIMEIRO - A vigência deste Instrumento poderá ser prorrogada, mediante Termo Aditivo, por solicitação da CONVENIENTE, fundamentada em razões concretas que a justifiquem, formulada, no mínimo, 30 (trinta) dias antes do término da vigência, prevista para a execução de seu objeto, desde que aceita pela CONCEDENTE.

PARÁGRAFO SEGUNDO - Este Convênio poderá ser rescindido ou denunciado a qualquer tempo, sendo os eventuais benefícios adquiridos na sua vigência, destinados a quem não lhe deu causa.

PARÁGRAFO TERCEIRO - Este convênio poderá ser extinto nos casos em que o Projeto Básico venha a ser desaprovado ou apresentado fora do prazo estabelecido.





SECRETARIA DE ESTADO DO PLANEJAMENTO, ORÇAMENTO E GESTÃO
ASSESSORIA TÉCNICO-NORMATIVA E CONTROLE INTERNO - ATNCI

CLÁUSULA DÉCIMA PRIMEIRA - DA MODIFICAÇÃO

O presente Convênio poderá ser modificado em qualquer de suas Cláusulas e disposições, exceto quanto ao seu objeto, de comum acordo entre as partes, desde que tal interesse seja manifestado, previamente, por escrito, por um dos partícipes, em tempo hábil para tramitação e celebração do respectivo Termo Aditivo, dentro do prazo de validade deste instrumento.

CLÁUSULA DÉCIMA SEGUNDA - DO FORO

É competente o Foro da Comarca de João Pessoa para resolver as questões decorrentes da execução do convênio, contrato ou instrumento congênere, estabelecendo a obrigatoriedade da prévia tentativa de solução administrativa com a participação da Procuradoria Geral do Estado - PGE.

E por estarem de pleno acordo com as cláusulas estipuladas, lavrou-se o presente instrumento, em 02 (duas) vias de igual forma e conteúdo, que vão assinadas pelas partes, e por 02 (duas) testemunhas.

GILMAR MARTINS DE CARVALHO SANTIAGO

Secretário da SEPLAG

Gestor do FDE

ELIANE MOURA DOS SANTOS
Assinado de forma digital por
ELIANE MOURA DOS SANTOS
GALDINO:34562257415
Data: 2025.02.05 08:19:54 -03'00'

ELIANE MOURA DOS SANTOS GALDINO
Prefeita Constitucional de Pocinhos-PB

TESTEMUNHAS:

Veresinha Padilha

CPF nº 624.939.494-04

Prefeitura Municipal de Pocinhos/PB

Darcyanne dos Santos Alfrêdo

Matrícula Funcional Nº 175.353-3

SEPLAG/FDE



Fundação Desenvolvimento da Criança e do Adolescente 'Alice de Almeida'

[Redacted]

UNDAÇÃO DESENVOLVIMENTO DA CRIANÇA E DO ADOLESCENTE ALICE DE ALMEIDA

trato de TED - TERMO DE EXECUÇÃO DESCENTRALIZADA

Nº do Cadastro 2026/270101.00002.

Nº do Instrumento 0001/2026

Concedente FUNDAÇÃO DESENVOLVIMENTO DA CRIANÇA E DO ADOLESCENTE ALICE DE

ALMEIDA

Conveniente SUPERINTENDÊNCIA DE OBRAS DO PLANO DE DESENVOLVIMENTO DO ESTADO

DA PARAÍBA

Objeto MUTUA COOPERAÇÃO ENTRE A FUNDAC E A SUPLAN, COM VISTAS À

DESCENTRALIZAÇÃO ORÇAMENTÁRIA, PARA POSSIBILITAR A CONTINUIDADE

DOS PAGAMENTOS DO SALDO DO CONTRATO 97/20237SUPLAN/RESILIÊNCIA

CONSTRUÇÕES, INCORPORAÇÕES E SERVIÇOS-ME E DA MEDIÇÃO 20 S (MEDIDA E

NÃO PAGA), REFERENTE À REFORMA DO CENTRO EDUCACIONAL DO JOVEM 3 CEJ,

LOCALIZADA NO MUNICÍPIO DE JOÃO PESSOA, ESTADO DA PARAÍBA, CONFORME

SOLICITAÇÃO APRESENTADA NO SUP-PRC-2026/00216.

Valor 330.900,49

Classificação Funcional-Programática 27.201.14.421.5008.1075.0287.4490.39.1.500.0000

Período da vigência do Instrumento 04/02/2026 a 31/12/2026

Data da assinatura 04/02/2026

Valor acumulado do Instrumento com o(s) 330.900,49

aditivo(s) anterior(es)

Descentralização de crédito orçamentário através da portaria conjunta nº 32 publicada no DOE de 13/02/2026, de acordo com o Decreto nº 30.719

e 22/09/2009.

LAVIO EMILIANO MOREIRA DAMIÃO SOARES - PRESIDENTE

Universidade Estadual da Paraíba

[Redacted]

UNIVERSIDADE ESTADUAL DA PARAÍBA

EXTRATO DE ADITIVO DE CONTRATO

Órgão: UNIVERSIDADE ESTADUAL DA PARAÍBA

Nº do Cadastro: 25-21389-2

Nº do Contrato: 00165/2025-1

Contratante: UNIVERSIDADE ESTADUAL DA PARAÍBA

Contratado: RJG SERVICOS DE TRANSPORTE RODOVIARIO LTDA

Valor Original do Contrato: R\$ 828.000,00

Número do Evento Apostilamento: 1

Objeto do aditivo: Reajuste do preço unitário dos itens com base no IPCA (09/2024 a 08/2025 - 5,13%)

Classificação Funcional-Programática:

2026.35.204.12.122.5046.4216.0000287.3390.33.00.50

Período da vigência do Contrato: 24/12/2025 a 23/12/2026

Data da assinatura do Aditivo: 12/02/2026

Gestor Contrato: POLLYANNA XAVIER NUNES FRANÇA - 1017608

Autoridade competente: CELIA REGINA DINIZ

EXTRATO DE CONTRATO

Órgão: UNIVERSIDADE ESTADUAL DA PARAÍBA

Nº do Cadastro: 26-22364-4

Nº do Contrato: 00006/2026

Contratante: UNIVERSIDADE ESTADUAL DA PARAÍBA

Contratado: CAMPINENSE TRANSPORTE DE CARGAS E LOCACOES LTDA

Objeto: LOCAÇÃO DE MORADIA UNIVERSITÁRIA PARA ATENDER ESTUDANTES DA UNI-

VERSIDADE ESTADUAL DA PARAÍBA EM SITUAÇÃO DE VULNERABILIDADE ECONÔMICA

Valor (Original): R\$ 447.838,80

Classificação Funcional-Programática: 2026.35.204.12.364.5006.2864.0000274.3390.39.00.50

Período da vigência do Contrato: 09/02/2026 a 08/02/2031

Data da assinatura: 09/02/2026

Gestor Contrato: POLLYANNA XAVIER NUNES FRANÇA - 1017608

Autoridade competente: CELIA REGINA DINIZ

Fundo de Desenvolvimento do Estado da Paraíba

[Redacted]

FUNDO DE DESENVOLVIMENTO DO ESTADO DA PARAÍBA

EXTRATO DE CONVÊNIO

Nº do Cadastro 26-80108-6

Nº do Instrumento 0011/2026

Concedente FUNDO DE DESENVOLVIMENTO DO ESTADO DA PARAÍBA

Conveniente PREFEITURA MUNICIPAL DE POCINHOS

Objeto CONSTRUÇÃO DE ARQUIBANCADA E COBERTA DO ESTÁDIO "O GALDINÃO".

Valor 2.813.190,00

Classificação Funcional-Programática 37.902.08.845.5001.1990.0287.4440.42.500.0.2.0000

Período da vigência do Instrumento 13/2/2026 A 12/8/2027

Data da assinatura 9/2/2026

Valor acumulado do Instrumento com o(s) aditivo(s) anterior(es) 2.813.190,00

GILMAR MARTINS DE CARVALHO SANTIAGO - SECRETÁRIO DA SEPLAG

EXTRATO DE CONVÊNIO

Nº do Cadastro 26-80110-8

Nº do Instrumento 0007/2026

Concedente FUNDO DE DESENVOLVIMENTO DO ESTADO DA PARAÍBA

Conveniente PREFEITURA MUNICIPAL DE POCINHOS

Objeto CONSTRUÇÃO DE UM GINÁSIO.

Valor 4.805.595,50

Classificação Funcional-Programática 37.902.08.845.5001.1990.0287.4440.42.500.0.2.0000

Período da vigência do Instrumento 11/2/2026 A 10/2/2027

Data da assinatura 5/2/2026

Valor acumulado do Instrumento com o(s) aditivo(s) anterior(es) 4.805.595,50

GILMAR MARTINS DE CARVALHO SANTIAGO - SECRETÁRIO DA SEPLAG

EXTRATO DE CONVÊNIO

Nº do Cadastro 26-80111-6

Nº do Instrumento 0009/2026

Concedente FUNDO DE DESENVOLVIMENTO DO ESTADO DA PARAÍBA

Conveniente PREFEITURA MUNICIPAL DE POCINHOS

Objeto CONSTRUÇÃO DO CENTRO DE ATENÇÃO PSICOSSOCIAL - CAPS.

Valor 1.199.938,82

Classificação Funcional-Programática 37.902.08.845.5001.1990.0287.4440.42.500.0.2.0000

Período da vigência do Instrumento 12/2/2026 A 11/2/2027

Data da assinatura 6/2/2026

Valor acumulado do Instrumento com o(s) aditivo(s) anterior(es) 1.199.938,82

GILMAR MARTINS DE CARVALHO SANTIAGO - SECRETÁRIO DA SEPLAG

EXTRATO DE CONVÊNIO

Nº do Cadastro 26-80112-4

Nº do Instrumento 0014/2026

Concedente FUNDO DE DESENVOLVIMENTO DO ESTADO DA PARAÍBA

Conveniente PREFEITURA MUNICIPAL DE PILAR

Objeto REFORMA DO MERCADO PÚBLICO.

Valor 1.254.694,46

Classificação Funcional-Programática 37.902.08.845.5001.1990.0287.4440.42.500.0.2.0000

Período da vigência do Instrumento 13/2/2026 A 12/2/2027

Data da assinatura 9/2/2026

Valor acumulado do Instrumento com o(s) aditivo(s) anterior(es) 1.254.694,46

GILMAR MARTINS DE CARVALHO SANTIAGO - SECRETÁRIO DA SEPLAG

EXTRATO DE ADITIVO DE CONVÊNIO

Nº do Cadastro 24-80074-1

Nº do Instrumento 0006/2024

Concedente FUNDO DE DESENVOLVIMENTO DO ESTADO DA PARAÍBA

Conveniente PREFEITURA MUNICIPAL DE SÃO FRANCISCO

Valor Original do Instrumento 469.713,31

Nº do Aditivo 2

Objeto do aditivo PRORROGAR VIGÊNCIA E ALTERAR CRONOGRAMA DE DESEMBOLSO.

Valor do aditivo 0,00

Período da vigência do Instrumento 26/2/2024 A 25/8/2026

Data da assinatura do aditivo 10/2/2026

Valor acumulado do Instrumento com o(s) aditivo(s) anterior(es) 469.713,31

GILMAR MARTINS DE CARVALHO SANTIAGO - SECRETÁRIO DE ESTADO DA SEPLAG

Diário Oficial On-line da Paraíba.

Acesse gratuitamente a versão on-line em auniao.pb.gov.br

DIÁRIO OFICIAL



GOVERNO DA PARAÍBA



GOVERNO DA PARAÍBA



ESTADO DA PARAÍBA
PREFEITURA MUNICIPAL DE POCINHOS

DECLARAÇÃO DE PREVISÃO ORÇAMENTÁRIA DE CONTRAPARTIDA

A Prefeitura Municipal de Pocinhos-PB, se compromete, sob as penas da Lei, e em conformidade com a Lei de Diretrizes Orçamentárias vigente e com a Lei Complementar no 101, de 4 de maio de 2000, em disponibilizar no orçamento de 2026, dos recursos orçamentários, no valor de R\$ 144.167,87 (cento e quarenta e quatro mil, cento sessenta e sete reais e oitenta e sete centavos), para participação, a título de contrapartida, no repasse de recursos destinados construção de um ginásio no município de Pocinhos – PB, de acordo com a Proposta e o Plano de Trabalho apresentados para o Convênio firmado com a Secretaria de Planejamento, Orçamento e Gestão, ESTADO DA PARAÍBA.

Os recursos estão dispostos na rubrica orçamentária, 1006 - SECRETARIA DE EDUCACAO, 1006.12.361.1004.1044 - CONSTRUÇÃO, REFORMA E AMPLIAÇÃO DE GINASIOS (QDD) DE 2026, LEI Nº 1797/2025, de 28 DE OUTUBRO DE 2025, conforme cópia anexa

Pocinhos– PB, 19 de janeiro de 2026.

Eliane Moura dos Santos Galdino
Prefeita Constitucional



ESTADO DA PARAÍBA
PREFEITURA MUNICIPAL DE POCINHOS

ANEXO I

(Art. 17 do Decreto nº 33.884/2013)

PROPOSTA DE TRABALHO

1. DADOS CADASTRAIS			
Órgão/Entidade Proponente Prefeitura Municipal de Pocinhos		CNPJ 08.741.688/0001-72	
Endereço: Rua Cônego João Coutinho 19 - Centro			
Cidade Pocinhos	UF PB	CEP 58.150-000	Telefone: (83) 3384-1247
			Email: pm.pocinhos@hotmail.com
Banco 001	Agência 2469-4	C. Corrente	Praça de Pagamento Pocinhos
2. JUSTIFICATIVA			
<p>A celebração do presente convênio tem como objetivo a construção de um Ginásio Poliesportivo no Município de Pocinhos/PB, visando ampliar e fortalecer a infraestrutura destinada ao esporte, lazer e convivência social da população.</p> <p>Atualmente, o município carece de espaços adequados para a prática esportiva e a realização de atividades recreativas, educacionais e comunitárias, o que limita o desenvolvimento de ações voltadas à promoção da saúde, inclusão social e incentivo ao esporte, especialmente entre crianças, jovens e adolescentes.</p> <p>A implantação do ginásio proporcionará um ambiente adequado e seguro para a realização de eventos esportivos, atividades escolares e projetos sociais, contribuindo para a melhoria da qualidade de vida da população, a ocupação saudável do tempo livre e o fortalecimento das políticas públicas de esporte e lazer no município.</p> <p>Dessa forma, justifica-se a celebração do convênio como medida essencial para atender às demandas da comunidade de Pocinhos/PB e promover o desenvolvimento social do município.</p>			
DESCRIÇÃO DO OBJETO		RECURSOS FINANCEIROS	
Construção de Ginásio, no município de Pocinhos-PB.		Repasse Concedente	Contrapartida Proponente
		R\$ 4.661.427,63	R\$ 144.167,87
NOME DO PROGRAMA		ANO	
Construção de Ginásio, no município de Pocinhos-PB.		LOA	LDO
		2026	2026
		PPA	
		2024-2027	
OBJETO DO PROGRAMA		PRAZO DE EXECUÇÃO	
Construção de Ginásio, no município de Pocinhos-PB.		Início	Término
		FEV/2026	JAN/2027

Eliane Moura dos Santos Galvão



ESTADO DA PARAÍBA
PREFEITURA MUNICIPAL DE POCINHOS

ANEXO II
PLANO DE TRABALHO
(Art. 19 do Decreto nº 33.884/2013)

1. DADOS CADASTRAIS			
Órgão/Entidade Proponente Prefeitura Municipal de Pocinhos		CNPJ 08.741.688/0001-72	
Endereço: Rua Cônego João Coutinho 19 - Centro			
Cidade Pocinhos		UF PB	CEP 58.150-000
Banco 001		Agência 2469-4	Telefone (83) 3384-1247
Nome do Responsável Eliane Moura dos Santos Galdino		CPF 345.622.574-15	
RG/Órgão Expedidor 852.990 SSP/PB	Cargo PREFEITA	Função ADMINISTRAR	Matrícula
Endereço: Rua Maria das Neves Cabral Gondim, 99			
		CEP: 58.150-000	
2. OUTROS PARTICÍPIES			
Órgão/Entidade		CNPJ/CPF	
Endereço:			
Cidade	UF	CEP	Telefone
Nome do Responsável		CPF	
RG/Órgão Expedidor	Cargo	Função	Matrícula
Endereço:			
		CEP	
3. DESCRIÇÃO DO ATENDIMENTO			
Título do Projeto Construção de Ginásio, no município de Pocinhos-PB.		Período de Execução 11 meses	
Especificação do Projeto (Programa/Ação) Construção de Ginásio, no município de Pocinhos-PB.		Início FEV/2026	Término JAN/2027
IDENTIFICAÇÃO DO OBJETO			
Construção de Ginásio, no município de Pocinhos-PB.			

Eliane Moura dos Santos Galdino
Eliane Moura dos Santos Galdino
Prefeita



ESTADO DA PARAÍBA
PREFEITURA MUNICIPAL DE POCINHOS

JUSTIFICATIVA DA PROPOSIÇÃO

A celebração do presente convênio tem como objetivo a construção de um Ginásio Poliesportivo no Município de Pocinhos/PB, visando ampliar e fortalecer a infraestrutura destinada ao esporte, lazer e convivência social da população.

Atualmente, o município carece de espaços adequados para a prática esportiva e a realização de atividades recreativas, educacionais e comunitárias, o que limita o desenvolvimento de ações voltadas à promoção da saúde, inclusão social e incentivo ao esporte, especialmente entre crianças, jovens e adolescentes.

A implantação do ginásio proporcionará um ambiente adequado e seguro para a realização de eventos esportivos, atividades escolares e projetos sociais, contribuindo para a melhoria da qualidade de vida da população, a ocupação saudável do tempo livre e o fortalecimento das políticas públicas de esporte e lazer no município.

Dessa forma, justifica-se a celebração do convênio como medida essencial para atender às demandas da comunidade de Pocinhos/PB e promover o desenvolvimento social do município.

4. METAS

Meta nº	Especificação	Indicador Físico		Valor R\$	Prazo	
		Unidade	Quantidade		Início	Término
1	Construção de Ginásio, no município de Pocinhos-PB.	M²	2.225,22	R\$ 4.805.595,50	FEV/2026	JAN/2027

5. ETAPAS/FASES

Etapa	Especificação	Indicador Físico		Valor R\$	Prazo de Execução	
		Unidade	Quantidade		Início	Término
1	Construção de Ginásio, no município de Pocinhos-PB.	M²	2.225,22	R\$ 4.805.595,50	FEV/2026	JAN/2027

6. PLANO DE APLICAÇÃO

Natureza da Despesa		Valor Total	Concedente	Proponente
Código	Especificação			
4440.42 4490.51	Auxílios Obras e Instalações	R\$ 4.805.595,50	R\$ 4.661.427,63	R\$ 144.167,87

Eliane Moura dos Santos Galdino
Prefeita

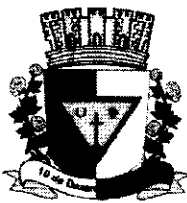

ESTADO DA PARAÍBA
PREFEITURA MUNICIPAL DE POCINHOS

7. CRONOGRAMA DE DESEMBOLSO

Meta: 01 - Construção de Ginásio, no município de Pocinhos-PB.

Mês	Concedente	Proponente	Mês	Concedente	Proponente (Contrapartida)
Janeiro/2026	-	-	Julho/2026	1.200.000,00	36.000,00
Fevereiro/2026	1.196.000,00	36.000,00	Agosto/2026		
Março/2026	-	-	Setembro/2026	1.065.427,63	36.000,00
Abril/2026	1.200.000,00	36.167,87	Outubro/2026	-	-
Maio/2026	-	-	Novembro/2026	-	-
Junho/2026	-	-	Dezembro/2026	-	-

8. DECLARAÇÃO DE ADIMPLÊNCIA

Na qualidade de representante legal do proponente, declaro, para fins de prova junto ao **Fundo de Desenvolvimento do Estado da Paraíba - FDE**, para os efeitos e sob as penas da Lei, que inexistente qualquer débito em mora ou situação de inadimplência com o Tesouro Estadual ou qualquer órgão ou entidade da Administração Pública Estadual, que impeça a transferência de recursos oriundos de dotações consignadas nos orçamentos do Estado, na forma deste Plano de Trabalho.

Pede Deferimento

Pocinhos-PB, 23 de janeiro de 2026.



Eliane Moura dos Santos Galdino

Proponente

9. APROVAÇÃO PELO CONCEDENTE

Aprovado

João Pessoa ____/____/2026.

GILMAR MARTINS DE CARVALHO SANTIAGO

Concedente

PROGRAMA:	ESPORTES						
CONCEDENTE:	Governo do Estado da Paraíba						
CONVENIENTE:	PREFEITURA MUNICIPAL DE POCINHOS-PB						
CONTRATO:							
OBRA:	CONSTRUÇÃO DE GINASIO, NO MUNICÍPIO DE POCINHOS/PB						
REF. PREÇOS:	SINAPI PB - 09/2025						
DESONERADO:	NÃO						
				Encargos:	91,01%		
				B.D.I. Serviços:	20,60%		
PLANILHA ORÇAMENTARIA							
FONTE	CÓDIGO	ITEM	DESCRIÇÃO DOS SERVIÇOS	UNID.	QUANT.	VALORES (R\$) - UNIT	VALORES (R\$) - TOTAL
0.0		CONSTRUÇÃO DE GINASIO, NO MUNICÍPIO DE POCINHOS/PB					4.805.595,50
		1.0	SERVIÇOS PRELIMINARES				73.012,01
SINAPI PB	103689	1.1	FORNECIMENTO E INSTALAÇÃO DE PLACA DE OBRA COM CHAPA GALVANIZADA E ESTRUTURA DE MADEIRA. AF_03/2022_PS	M2	8,00	561,80	4.494,40
SINAPI PB	98458	1.2	TAPUME COM COMPENSADO DE MADEIRA. AF_03/2024	M2	432,63	105,10	45.469,41
ORSE	5088	1.3	Barracão para Obras de Médio Porte Reaproveitamento 2 vezes	M2	90,00	256,10	23.049,00
		2.0	FUNDAÇÃO				271.058,54
SINAPI PB	96523	2.1	ESCAVAÇÃO MANUAL PARA BLOCO DE COROAMENTO OU SAPATA (INCLUINDO ESCAVAÇÃO PARA COLOCAÇÃO DE FÔRMAS). AF_01/2024	M3	151,37	111,70	16.908,03
SINAPI PB	101616	2.2	PREPARO DE FUNDO DE VALA COM LARGURA MENOR QUE 1,5 M (ACERTO DO SOLO NATURAL). AF_08/2020	M2	100,92	7,49	755,89
SINAPI PB	96541	2.3	FABRICAÇÃO, MONTAGEM E DESMONTAGEM DE FÔRMA PARA SAPATA, EM CHAPA DE MADEIRA COMPENSADA RESINADA, E=17 MM, 4 UTILIZAÇÕES. AF_01/2024	M2	262,23	209,28	54.879,49
SINAPI PB	96542	2.4	FABRICAÇÃO, MONTAGEM E DESMONTAGEM DE FÔRMA PARA VIGA BALDRAME, EM CHAPA DE MADEIRA COMPENSADA RESINADA, E=17 MM, 4 UTILIZAÇÕES. AF_01/2024	M2	600,98	108,83	65.404,65
SINAPI PB	104921	2.5	ARMAÇÃO DE BLOCO, SAPATA ISOLADA, VIGA BALDRAME E SAPATA CORRIDA UTILIZANDO AÇO CA-50 DE 16 MM - MONTAGEM. AF_01/2024	KG	29,40	11,02	323,99
SINAPI PB	104920	2.6	ARMAÇÃO DE BLOCO, SAPATA ISOLADA, VIGA BALDRAME E SAPATA CORRIDA UTILIZANDO AÇO CA-50 DE 12,5 MM - MONTAGEM. AF_01/2024	KG	392,40	11,76	4.614,62
SINAPI PB	104919	2.7	ARMAÇÃO DE SAPATA ISOLADA, VIGA BALDRAME E SAPATA CORRIDA UTILIZANDO AÇO CA-50 DE 10 MM - MONTAGEM. AF_01/2024	KG	3.834,40	13,89	53.259,82
SINAPI PB	104917	2.8	ARMAÇÃO DE SAPATA ISOLADA, VIGA BALDRAME E SAPATA CORRIDA UTILIZANDO AÇO CA-50 DE 6,3 MM - MONTAGEM. AF_01/2024	KG	65,00	17,05	1.108,25
SINAPI PB	104916	2.9	ARMAÇÃO DE SAPATA ISOLADA, VIGA BALDRAME E SAPATA CORRIDA UTILIZANDO AÇO CA-60 DE 5 MM - MONTAGEM. AF_01/2024	KG	426,40	18,63	7.943,83
SINAPI PB	96619	2.10	LASTRO DE CONCRETO MAGRO, APLICADO EM BLOCOS DE COROAMENTO OU SAPATAS, ESPESSURA DE 5 CM. AF_01/2024	M2	100,92	47,93	4.837,10
SINAPI PB	94972	2.11	CONCRETO FCK = 30MPa, TRAÇO 1:2,1:2,5 (EM MASSA SECA DE CIMENTO/ AREIA MÉDIA/ BRITA 1) - PREPARO MECÂNICO COM BETONEIRA 600 L. AF_05/2021	M3	88,81	618,14	54.897,01
SINAPI PB	103673	2.12	LANÇAMENTO COM USO DE BOMBA, ADENSAMENTO E ACABAMENTO DE CONCRETO EM ESTRUTURAS. AF_02/2022	M3	88,81	49,22	4.371,23
SINAPI PB	93382	2.13	REATERRO MANUAL DE VALAS, COM COMPACTADOR DE SOLOS DE PERCUSSÃO. AF_08/2023	M3	57,51	30,51	1.754,63
		3.0	SUPERESTRUTURA				757.100,11
SINAPI PB	92479	3.1	MONTAGEM E DESMONTAGEM DE FÔRMA DE VIGA, ESCORAMENTO COM GARFO DE MADEIRA, PÉ-DIREITO SIMPLES, EM CHAPA DE MADEIRA PLASTIFICADA, 18 UTILIZAÇÕES. AF_09/2020	M2	2.022,59	77,29	156.325,98
SINAPI PB	92443	3.2	MONTAGEM E DESMONTAGEM DE FÔRMA DE PILARES RETANGULARES E ESTRUTURAS SIMILARES, PÉ-DIREITO SIMPLES, EM CHAPA DE MADEIRA COMPENSADA PLASTIFICADA, 18 UTILIZAÇÕES. AF_09/2020	M2	794,88	53,59	42.597,62
SINAPI PB	92522	3.3	MONTAGEM E DESMONTAGEM DE FÔRMA DE LAJE MACIÇA, PÉ-DIREITO SIMPLES, EM CHAPA DE MADEIRA COMPENSADA RESINADA, 8 UTILIZAÇÕES. AF_09/2020	M2	1.114,71	41,56	46.327,35

FORTE	CÓDIGO	ITEM	DESCRIÇÃO DOS SERVIÇOS	UNID.	QUANT.	VALORES (R\$) - UNIT	VALORES (R\$) - TOTAL
SINAPI PB	92764	3.4	ARMAÇÃO DE PILAR OU VIGA DE ESTRUTURA CONVENCIONAL DE CONCRETO ARMADO UTILIZANDO AÇO CA-50 DE 16,0 MM - MONTAGEM. AF_06/2022	KG	620,60	9,64	5.982,58
SINAPI PB	92763	3.5	ARMAÇÃO DE PILAR OU VIGA DE ESTRUTURA CONVENCIONAL DE CONCRETO ARMADO UTILIZANDO AÇO CA-50 DE 12,5 MM - MONTAGEM. AF_06/2022	KG	1.448,20	10,00	14.482,00
SINAPI PB	92762	3.6	ARMAÇÃO DE PILAR OU VIGA DE ESTRUTURA CONVENCIONAL DE CONCRETO ARMADO UTILIZANDO AÇO CA-50 DE 10,0 MM - MONTAGEM. AF_06/2022	KG	7.707,70	11,93	91.952,86
SINAPI PB	92761	3.7	ARMAÇÃO DE PILAR OU VIGA DE ESTRUTURA CONVENCIONAL DE CONCRETO ARMADO UTILIZANDO AÇO CA-50 DE 8,0 MM - MONTAGEM. AF_06/2022	KG	3,20	13,45	43,04
SINAPI PB	92760	3.8	ARMAÇÃO DE PILAR OU VIGA DE ESTRUTURA CONVENCIONAL DE CONCRETO ARMADO UTILIZANDO AÇO CA-50 DE 6,3 MM - MONTAGEM. AF_06/2022	KG	54,00	14,47	781,38
SINAPI PB	92759	3.9	ARMAÇÃO DE PILAR OU VIGA DE ESTRUTURA CONVENCIONAL DE CONCRETO ARMADO UTILIZANDO AÇO CA-60 DE 5,0 MM - MONTAGEM. AF_06/2022	KG	3.282,90	15,58	51.147,58
SINAPI PB	92772	3.10	ARMAÇÃO DE LAJE DE ESTRUTURA CONVENCIONAL DE CONCRETO ARMADO UTILIZANDO AÇO CA-50 DE 12,5 MM - MONTAGEM. AF_06/2022	KG	508,00	9,53	4.841,24
SINAPI PB	92771	3.11	ARMAÇÃO DE LAJE DE ESTRUTURA CONVENCIONAL DE CONCRETO ARMADO UTILIZANDO AÇO CA-50 DE 10,0 MM - MONTAGEM. AF_06/2022	KG	329,10	11,40	3.751,74
SINAPI PB	92770	3.12	ARMAÇÃO DE LAJE DE ESTRUTURA CONVENCIONAL DE CONCRETO ARMADO UTILIZANDO AÇO CA-50 DE 8,0 MM - MONTAGEM. AF_06/2022	KG	480,20	12,87	6.180,17
SINAPI PB	92769	3.13	ARMAÇÃO DE LAJE DE ESTRUTURA CONVENCIONAL DE CONCRETO ARMADO UTILIZANDO AÇO CA-50 DE 6,3 MM - MONTAGEM. AF_06/2022	KG	1.265,80	13,87	17.556,65
SINAPI PB	92768	3.14	ARMAÇÃO DE LAJE DE ESTRUTURA CONVENCIONAL DE CONCRETO ARMADO UTILIZANDO AÇO CA-60 DE 5,0 MM - MONTAGEM. AF_06/2022	KG	3.671,90	14,98	55.005,06
SINAPI PB	102045	3.15	MONTAGEM E DESMONTAGEM DE FÔRMA PARA ESCADAS, COM 1 LANCE E LAJE PLANA, EM CHAPA DE MADEIRA COMPENSADA PLASTIFICADA, 10 UTILIZAÇÕES. AF_11/2020	M2	92,18	218,72	20.161,61
SINAPI PB	95947	3.16	ARMAÇÃO DE ESCADA, DE UMA ESTRUTURA CONVENCIONAL DE CONCRETO ARMADO UTILIZANDO AÇO CA-50 DE 12,5 MM - MONTAGEM. AF_11/2020	KG	206,00	10,58	2.179,48
SINAPI PB	95946	3.17	ARMAÇÃO DE ESCADA, DE UMA ESTRUTURA CONVENCIONAL DE CONCRETO ARMADO UTILIZANDO AÇO CA-50 DE 10,0 MM - MONTAGEM. AF_11/2020	KG	235,10	13,89	3.265,54
SINAPI PB	95945	3.18	ARMAÇÃO DE ESCADA, DE UMA ESTRUTURA CONVENCIONAL DE CONCRETO ARMADO UTILIZANDO AÇO CA-50 DE 8,0 MM - MONTAGEM. AF_11/2020	KG	129,60	17,75	2.300,40
SINAPI PB	95944	3.19	ARMAÇÃO DE ESCADA, DE UMA ESTRUTURA CONVENCIONAL DE CONCRETO ARMADO UTILIZANDO AÇO CA-50 DE 6,3 MM - MONTAGEM. AF_11/2020	KG	81,00	22,37	1.811,97
SINAPI PB	95943	3.20	ARMAÇÃO DE ESCADA, DE UMA ESTRUTURA CONVENCIONAL DE CONCRETO ARMADO UTILIZANDO AÇO CA-60 DE 5,0 MM - MONTAGEM. AF_11/2020	KG	181,60	24,96	4.532,74
SINAPI PB	92919	3.21	ARMAÇÃO DE ESTRUTURAS DIVERSAS DE CONCRETO ARMADO, EXCETO VIGAS, PILARES, LAJES E FUNDAÇÕES, UTILIZANDO AÇO CA-50 DE 10,0 MM - MONTAGEM. AF_06/2022	KG	40,00	13,09	523,60
SINAPI PB	92917	3.22	ARMAÇÃO DE ESTRUTURAS DIVERSAS DE CONCRETO ARMADO, EXCETO VIGAS, PILARES, LAJES E FUNDAÇÕES, UTILIZANDO AÇO CA-50 DE 8,0 MM - MONTAGEM. AF_06/2022	KG	94,00	15,11	1.420,34
SINAPI PB	92916	3.23	ARMAÇÃO DE ESTRUTURAS DIVERSAS DE CONCRETO ARMADO, EXCETO VIGAS, PILARES, LAJES E FUNDAÇÕES, UTILIZANDO AÇO CA-50 DE 6,3 MM - MONTAGEM. AF_06/2022	KG	206,60	16,81	3.472,95
SINAPI PB	92915	3.24	ARMAÇÃO DE ESTRUTURAS DIVERSAS DE CONCRETO ARMADO, EXCETO VIGAS, PILARES, LAJES E FUNDAÇÕES, UTILIZANDO AÇO CA-60 DE 5,0 MM - MONTAGEM. AF_06/2022	KG	58,40	18,75	1.095,00
SINAPI PB	94972	3.25	CONCRETO FCK = 30MPa, TRAÇO 1:2,1:2,5 (EM MASSA SECA DE CIMENTO/ AREIA MÉDIA/ BRITA 1) - PREPARO MECÂNICO COM BETONEIRA 600 L. AF_05/2021	M3	328,70	618,14	203.182,62
SINAPI PB	103673	3.26	LANÇAMENTO COM USO DE BOMBA, ADENSAMENTO E ACABAMENTO DE CONCRETO EM ESTRUTURAS. AF_02/2022	M3	328,70	49,22	16.178,61
		4.0	PAREDES E PAINÉIS				465.165,20

FORTE	CODIGO	ITEM	DESCRIÇÃO DOS SERVIÇOS	UNID.	QUANT.	VALORES (R\$) - UNIT	VALORES (R\$) - TOTAL
SINAPI PB	103329	4.1	ALVENARIA DE VEDAÇÃO DE BLOCOS CERÂMICOS FURADOS NA HORIZONTAL DE 9X19X19 CM (ESPESSURA 9 CM) E ARGAMASSA DE ASSENTAMENTO COM PREPARO MANUAL. AF_12/2021	M2	1.774,12	112,18	199.020,78
SINAPI PB	105025	4.2	VERGA MOLDADA IN LOCO COM UTILIZAÇÃO DE BLOCOS CANALETA, ESPESSURA DE *15* CM. AF_03/2024	M	29,40	71,27	2.095,34
SINAPI PB	105036	4.3	VERGA PRÉ-FABRICADA COM ATÉ 1,5 M DE VÃO, ESPESSURA DE *15* CM. AF_03/2024	M	87,85	54,31	4.771,13
SINAPI PB	93194	4.4	CONTRAVERGA PRÉ-MOLDADA, ESPESSURA DE *20* CM. AF_03/2024	M	87,85	31,69	2.783,97
SINAPI PB	87905	4.5	CHAPISCO APLICADO EM ALVENARIA (COM PRESENÇA DE VÃOS) E ESTRUTURAS DE CONCRETO DE FACHADA, COM COLHER DE PEDREIRO. ARGAMASSA TRAÇO 1:3 COM PREPARO EM BETONEIRA 400L. AF_10/2022	M2	3.548,24	9,41	33.388,94
SINAPI PB	87775	4.6	EMBOÇO OU MASSA ÚNICA EM ARGAMASSA TRAÇO 1:2:8, PREPARO MECÂNICO COM BETONEIRA 400 L, APLICADA MANUALMENTE EM PANOS DE FACHADA COM PRESENÇA DE VÃOS, ESPESSURA DE 25 MM. AF_08/2022	M2	524,61	64,07	33.611,76
SINAPI PB	104951	4.7	MASSA ÚNICA, EM ARGAMASSA TRAÇO 1:2:8, PREPARO MECÂNICO, APLICADA MANUALMENTE EM PAREDES INTERNAS DE AMBIENTES COM ÁREA MAIOR QUE 10M², E = 17,5MM, COM TALISCAS. AF_03/2024	M2	3.023,63	39,18	118.465,82
SINAPI PB	102258	4.8	TAPA VISTA DE MICTÓRIO EM PAINEL DE GRANILITE, ESP = 3CM, ASSENTADO COM ARGAMASSA COLANTE AC III-E. AF_01/2021	M2	8,40	467,66	3.928,34
SINAPI PB	101162	4.9	ALVENARIA DE VEDAÇÃO COM ELEMENTO VAZADO DE CERÂMICA (COBOGÓ) DE 7X20X20CM E ARGAMASSA DE ASSENTAMENTO COM PREPARO EM BETONEIRA. AF_05/2020	M2	45,98	184,88	8.500,78
composição	123	4.10	ALVENARIA DE VEDAÇÃO COM ELEMENTO VAZADO DE CERÂMICA DIAGONAL (COBOGÓ) E ARGAMASSA DE ASSENTAMENTO COM PREPARO EM BETONEIRA. AF_05/2020 [ADAPTADO DE SINAPI/101162]	M2	151,20	190,71	28.835,35
composição	125	4.11	DIVISÓRIA SANITÁRIA, TIPO CABINE, EM PAINÉIS DE PVC, INCLUSIVE ESTRUTURA, PORTA E FERRAGENS. AF_01/2021 [ADAPTADO DE SINAPI/102260]	M2	51,30	599,68	30.763,58
		5.0	PISOS				244.897,73
SINAPI PB	96620	5.1	LASTRO DE CONCRETO MAGRO, APLICADO EM PISOS, LAJES SOBRE SOLO OU RADIER. AF_01/2024	M3	97,76	887,98	86.808,92
SINAPI PB	88476	5.2	CONTRAPISO COM ARGAMASSA AUTONIVELANTE, APLICADO SOBRE LAJE, ADERIDO, ESPESSURA 2CM. AF_07/2021	M2	826,93	28,59	23.641,93
SINAPI PB	94994	5.3	EXECUÇÃO DE PASSEIO (CALÇADA) OU PISO DE CONCRETO COM CONCRETO MOLDADO IN LOCO, FEITO EM OBRA, ACABAMENTO CONVENCIONAL, ESPESSURA 8 CM, ARMADO. AF_08/2022	M2	55,59	108,46	6.029,29
SINAPI PB	101747	5.4	PISO EM CONCRETO 20 MPA PREPARO MECÂNICO, ESPESSURA 7CM. AF_09/2020	M2	1.072,86	109,79	117.789,30
SINAPI PB	92396	5.5	EXECUÇÃO DE PASSEIO EM PISO INTERTRAVADO, COM BLOCO RETANGULAR COR NATURAL DE 20 X 10 CM, ESPESSURA 6 CM. AF_10/2022	M2	110,99	96,66	10.728,29
		6.0	INSTALAÇÕES ELÉTRICAS				308.254,93
SINAPI PB	101946	6.1	QUADRO DE MEDIÇÃO GERAL DE ENERGIA PARA 1 MEDIDOR DE SOBREPOR - FORNECIMENTO E INSTALAÇÃO. AF_07/2025	UN	1,00	169,17	169,17
SINAPI PB	91940	6.2	CAIXA RETANGULAR 4" X 2" MÉDIA (1,30 M DO PISO), PVC, INSTALADA EM PAREDE - FORNECIMENTO E INSTALAÇÃO. AF_03/2023	UN	41,00	19,85	813,85
SINAPI PB	20254	6.3	CAIXA DE PASSAGEM METÁLICA, DE SOBREPOR, COM TAMPA APARAFUSADA, DIMENSÕES 15 X 15 X *10* CM	UN	4,00	22,03	88,12

FORTE	CÓDIGO	ITEM	DESCRIÇÃO DOS SERVIÇOS	UNID.	QUANT.	VALORES (R\$) - UNIT	VALORES (R\$) - TOTAL
SINAPI PB	92865	6.4	CAIXA OCTOGONAL 4" X 4", METÁLICA, INSTALADA EM LAJE - FORNECIMENTO E INSTALAÇÃO. AF_03/2023	UN	214,00	16,62	3.556,68
SINAPI PB	106027	6.5	DISPOSITIVO DPS 20KA-175V OU 275V - FORNECIMENTO E INSTALAÇÃO. AF_07/2025	UN	4,00	78,69	314,76
composição	105	6.6	INTERRUPTOR DIFERENCIAL RESIDUAL - IDR 2P DR 2X40A/30MA [ADAPTADO DE 13782/ORSE]	UN	4,00	234,69	938,76
SINAPI PB	93654	6.7	DISJUNTOR MONOPOLAR TIPO DIN, CORRENTE NOMINAL DE 16A - FORNECIMENTO E INSTALAÇÃO. AF_07/2025	UN	10,00	12,46	124,60
SINAPI PB	93655	6.8	DISJUNTOR MONOPOLAR TIPO DIN, CORRENTE NOMINAL DE 20A - FORNECIMENTO E INSTALAÇÃO. AF_07/2025	UN	10,00	13,50	135,00
SINAPI PB	93658	6.9	DISJUNTOR MONOPOLAR TIPO DIN, CORRENTE NOMINAL DE 40A - FORNECIMENTO E INSTALAÇÃO. AF_07/2025	UN	10,00	23,19	231,90
SINAPI PB	93659	6.10	DISJUNTOR MONOPOLAR TIPO DIN, CORRENTE NOMINAL DE 50A - FORNECIMENTO E INSTALAÇÃO. AF_07/2025	UN	6,00	26,52	159,12
SINAPI PB	101895	6.11	DISJUNTOR TERMOMAGNÉTICO TRIPOLAR, CORRENTE NOMINAL DE 125A - FORNECIMENTO E INSTALAÇÃO. AF_07/2025	UN	1,00	444,93	444,93
SINAPI PB	91955	6.12	INTERRUPTOR PARALELO (1 MÓDULO), 10A/250V, INCLUINDO SUPORTE E PLACA - FORNECIMENTO E INSTALAÇÃO. AF_03/2023	UN	5,00	41,68	208,40
SINAPI PB	91953	6.13	INTERRUPTOR SIMPLES (1 MÓDULO), 10A/250V, INCLUINDO SUPORTE E PLACA - FORNECIMENTO E INSTALAÇÃO. AF_03/2023	UN	25,00	34,24	856,00
SINAPI PB	91957	6.14	INTERRUPTOR SIMPLES (1 MÓDULO) COM INTERRUPTOR PARALELO (1 MÓDULO), 10A/250V, INCLUINDO SUPORTE E PLACA - FORNECIMENTO E INSTALAÇÃO. AF_03/2023	UN	5,00	59,50	297,50
composição	106	6.15	PLACA PARA SAÍDA DE FIO COM SUPORTE E PLACA DE ENCAIXE 4" X 2" MÉDIO (1,30 M DO PISO) - FORNECIMENTO E INSTALAÇÃO. AF_03/2023	UN	5,00	9,39	46,95
SINAPI PB	39763	6.16	QUADRO DE DISTRIBUIÇÃO COM BARRAMENTO TRIFÁSICO, DE EMBUTIR, EM CHAPA DE AÇO GALVANIZADO, PARA 48 DISJUNTORES DIN, 100 A	UN	1,00	1.016,24	1.016,24
SINAPI PB	96985	6.17	HASTE DE ATERRAMENTO, DIÂMETRO 5/8", COM 3 METROS - FORNECIMENTO E INSTALAÇÃO. AF_08/2023	UN	5,00	104,54	522,70
SINAPI PB	97891	6.18	CAIXA ENTERRADA ELÉTRICA RETANGULAR, EM ALVENARIA COM BLOCOS DE CONCRETO, FUNDO COM BRITA, DIMENSÕES INTERNAS: 0,4X0,4X0,4 M. AF_12/2020	UN	5,00	246,24	1.231,20
ORSE	2673	6.19	CONECTOR CUNHA P/C 2 C/ 1/0 AWG A1	M	5,00	5,03	25,15
SINAPI PB	92000	6.20	TOMADA BAIXA DE EMBUTIR (1 MÓDULO), 2P+T 10 A, INCLUINDO SUPORTE E PLACA - FORNECIMENTO E INSTALAÇÃO. AF_03/2023	UN	42,00	35,89	1.507,38

FORTE	CÓDIGO	ITEM	DESCRIÇÃO DOS SERVIÇOS	UNID.	QUANT.	VALORES (R\$) - UNIT	VALORES (R\$) - TOTAL
SINAPI PB	91992	6.21	TOMADA ALTA DE EMBUTIR (1 MÓDULO), 2P+T 10 A, INCLUINDO SUPORTE E PLACA - FORNECIMENTO E INSTALAÇÃO. AF_03/2023	UN	42,00	52,09	2.187,78
SINAPI PB	92008	6.22	TOMADA BAIXA DE EMBUTIR (2 MÓDULOS), 2P+T 10 A, INCLUINDO SUPORTE E PLACA - FORNECIMENTO E INSTALAÇÃO. AF_03/2023	UN	42,00	55,39	2.326,38
SINAPI PB	101563	6.23	CABO DE COBRE FLEXÍVEL ISOLADO, 35 MM², 0,6/1,0 KV, PARA REDE AÉREA DE DISTRIBUIÇÃO DE ENERGIA ELÉTRICA DE BAIXA TENSÃO - FORNECIMENTO E INSTALAÇÃO. AF_07/2020	M	250,00	49,96	12.490,00
SINAPI PB	91934	6.24	CABO DE COBRE FLEXÍVEL ISOLADO, 16 MM², ANTI-CHAMA 450/750 V, PARA CIRCUITOS TERMINAIS - FORNECIMENTO E INSTALAÇÃO. AF_03/2023	M	683,76	32,47	22.201,69
SINAPI PB	91926	6.25	CABO DE COBRE FLEXÍVEL ISOLADO, 2,5 MM², ANTI-CHAMA 450/750 V, PARA CIRCUITOS TERMINAIS - FORNECIMENTO E INSTALAÇÃO. AF_03/2023	M	6.529,80	5,69	37.154,56
SINAPI PB	91928	6.26	CABO DE COBRE FLEXÍVEL ISOLADO, 4 MM², ANTI-CHAMA 450/750 V, PARA CIRCUITOS TERMINAIS - FORNECIMENTO E INSTALAÇÃO. AF_03/2023	M	427,92	8,89	3.804,21
SINAPI PB	91835	6.27	ELETRODUTO FLEXÍVEL CORRUGADO REFORÇADO, PVC, DN 25 MM (3/4"), PARA CIRCUITOS TERMINAIS, INSTALADO EM FORRO - FORNECIMENTO E INSTALAÇÃO. AF_03/2023	M	3.264,90	23,58	76.986,34
SINAPI PB	91837	6.28	ELETRODUTO FLEXÍVEL CORRUGADO REFORÇADO, PVC, DN 32 MM (1"), PARA CIRCUITOS TERMINAIS, INSTALADO EM FORRO - FORNECIMENTO E INSTALAÇÃO. AF_03/2023	M	3.264,90	29,53	96.412,50
SINAPI PB	101563	6.29	CABO DE COBRE FLEXÍVEL ISOLADO, 35 MM², 0,6/1,0 KV, PARA REDE AÉREA DE DISTRIBUIÇÃO DE ENERGIA ELÉTRICA DE BAIXA TENSÃO - FORNECIMENTO E INSTALAÇÃO. AF_07/2020	M	250,00	49,96	12.490,00
SINAPI PB	101563	6.30	CABO DE COBRE FLEXÍVEL ISOLADO, 35 MM², 0,6/1,0 KV, PARA REDE AÉREA DE DISTRIBUIÇÃO DE ENERGIA ELÉTRICA DE BAIXA TENSÃO - FORNECIMENTO E INSTALAÇÃO. AF_07/2020	M	250,00	49,96	12.490,00
SINAPI PB	101563	6.31	CABO DE COBRE FLEXÍVEL ISOLADO, 35 MM², 0,6/1,0 KV, PARA REDE AÉREA DE DISTRIBUIÇÃO DE ENERGIA ELÉTRICA DE BAIXA TENSÃO - FORNECIMENTO E INSTALAÇÃO. AF_07/2020	M	250,00	49,96	12.490,00
SINAPI PB	103782	6.32	LUMINÁRIA TIPO PLAFON CIRCULAR, DE SOBREPOR, COM LED DE 12/13 W - FORNECIMENTO E INSTALAÇÃO. AF_09/2024	M	42,00	32,82	1.378,44
composição	126	6.33	LUMINÁRIA TIPO CALHA, DE SOBREPOR, COM 1 LÂMPADA TUBULAR LED DE 18 W, SEM REATOR - FORNECIMENTO E INSTALAÇÃO. AF_09/2024 [ADAPTADO DE SINAPI/100907]	M	42,00	60,00	2.520,00
SINAPI PB	97610	6.34	LÂMPADA COMPACTA DE LED 10 W, BASE E27 - FORNECIMENTO E INSTALAÇÃO. AF_09/2024	M	42,00	15,11	634,62
		7.0	INSTALAÇÕES HIDROSSANITÁRIAS				48.889,26
SINAPI PB	89402	7.1	TUBO, PVC, SOLDÁVEL, DE 25MM, INSTALADO EM RAMAL DE DISTRIBUIÇÃO DE ÁGUA - FORNECIMENTO E INSTALAÇÃO. AF_06/2022	M	73,95	14,41	1.065,62
SINAPI PB	89403	7.2	TUBO, PVC, SOLDÁVEL, DE 32MM, INSTALADO EM RAMAL DE DISTRIBUIÇÃO DE ÁGUA - FORNECIMENTO E INSTALAÇÃO. AF_06/2022	M	71,68	22,21	1.592,01
SINAPI PB	94652	7.3	TUBO, PVC, SOLDÁVEL, DE 60MM, INSTALADO EM RESERVAÇÃO PREDIAL DE ÁGUA - FORNECIMENTO E INSTALAÇÃO. AF_04/2024	M	46,18	40,64	1.876,76

FORTE	CÓDIGO	ITEM	DESCRIÇÃO DOS SERVIÇOS	UNID.	QUANT.	VALORES (R\$) - UNIT	VALORES (R\$) - TOTAL
SINAPI PB	94681	7.4	CURVA 90 GRAUS, PVC, SOLDÁVEL, DN 60 MM, INSTALADO EM RESERVAÇÃO PREDIAL DE ÁGUA - FORNECIMENTO E INSTALAÇÃO. AF_04/2024	UN	157,25	54,99	8.647,18
SINAPI PB	89408	7.5	JOELHO 90 GRAUS, PVC, SOLDÁVEL, DN 25MM, INSTALADO EM RAMAL DE DISTRIBUIÇÃO DE ÁGUA - FORNECIMENTO E INSTALAÇÃO. AF_06/2022	UN	2,00	9,71	19,42
SINAPI PB	104008	7.6	TE DE REDUÇÃO, 90 GRAUS, PVC, SOLDÁVEL, DN 50 MM X 32 MM, INSTALADO EM RAMAL DE DISTRIBUIÇÃO DE ÁGUA - FORNECIMENTO E INSTALAÇÃO. AF_06/2022	UN	4,00	18,27	73,08
SINAPI PB	105139	7.7	BUCHA DE REDUÇÃO PVC, SOLDÁVEL, LONGA, DN 60 X 32 MM, INSTALADO EM RESERVAÇÃO PREDIAL DE ÁGUA - FORNECIMENTO E INSTALAÇÃO. AF_04/2024	UN	6,00	22,53	135,18
SINAPI PB	102609	7.8	CAIXA D'ÁGUA EM POLIETILENO, 2000 LITROS - FORNECIMENTO E INSTALAÇÃO. AF_06/2021	UN	12,00	73,22	878,64
SINAPI PB	102608	7.9	CAIXA D'ÁGUA EM POLIETILENO, 1500 LITROS - FORNECIMENTO E INSTALAÇÃO. AF_06/2021	UN	15,00	1.319,88	19.798,20
SINAPI PB	103046	7.10	REGISTRO DE PRESSÃO, PVC, ROSCÁVEL, VOLANTE SIMPLES, 3/4" - FORNECIMENTO E INSTALAÇÃO. AF_08/2021	UN	5,00	21,61	108,05
SINAPI PB	94493	7.11	REGISTRO DE ESFERA, PVC, SOLDÁVEL, COM VOLANTE, DN 60 MM - FORNECIMENTO E INSTALAÇÃO. AF_08/2021	UN	18,00	100,42	1.807,56
SINAPI PB	94490	7.12	REGISTRO DE ESFERA, PVC, SOLDÁVEL, COM VOLANTE, DN 32 MM - FORNECIMENTO E INSTALAÇÃO. AF_08/2021	UN	5,00	39,21	196,05
SINAPI PB	89711	7.13	TUBO PVC, SÉRIE NORMAL, ESGOTO PREDIAL, DN 40 MM, FORNECIDO E INSTALADO EM RAMAL DE DESCARGA OU RAMAL DE ESGOTO SANITÁRIO. AF_08/2022	M	48,45	24,95	1.208,83
SINAPI PB	89712	7.14	TUBO PVC, SÉRIE NORMAL, ESGOTO PREDIAL, DN 50 MM, FORNECIDO E INSTALADO EM RAMAL DE DESCARGA OU RAMAL DE ESGOTO SANITÁRIO. AF_08/2022	M	25,50	31,66	807,33
SINAPI PB	89713	7.15	TUBO PVC, SÉRIE NORMAL, ESGOTO PREDIAL, DN 75 MM, FORNECIDO E INSTALADO EM RAMAL DE DESCARGA OU RAMAL DE ESGOTO SANITÁRIO. AF_08/2022	M	46,18	39,46	1.822,26
SINAPI PB	89714	7.16	TUBO PVC, SÉRIE NORMAL, ESGOTO PREDIAL, DN 100 MM, FORNECIDO E INSTALADO EM RAMAL DE DESCARGA OU RAMAL DE ESGOTO SANITÁRIO. AF_08/2022	M	157,25	44,08	6.931,58
SINAPI PB	89754	7.24	LUVA DE CORRER, PVC, SÉRIE NORMAL, ESGOTO PREDIAL, DN 50 MM, JUNTA ELÁSTICA, FORNECIDO E INSTALADO EM RAMAL DE DESCARGA OU RAMAL DE ESGOTO SANITÁRIO. AF_08/2022	UN	5,00	24,49	122,45
SINAPI PB	89753	7.25	LUVA SIMPLES, PVC, SÉRIE NORMAL, ESGOTO PREDIAL, DN 50 MM, JUNTA ELÁSTICA, FORNECIDO E INSTALADO EM RAMAL DE DESCARGA OU RAMAL DE ESGOTO SANITÁRIO. AF_08/2022	UN	5,00	10,42	52,10
SINAPI PB	89778	7.26	LUVA SIMPLES, PVC, SÉRIE NORMAL, ESGOTO PREDIAL, DN 100 MM, JUNTA ELÁSTICA, FORNECIDO E INSTALADO EM RAMAL DE DESCARGA OU RAMAL DE ESGOTO SANITÁRIO. AF_08/2022	UN	5,00	19,27	96,35
SINAPI PB	104348	7.27	TERMINAL DE VENTILAÇÃO, PVC, SÉRIE NORMAL, ESGOTO PREDIAL, DN 50 MM, JUNTA SOLDÁVEL, FORNECIDO E INSTALADO EM PRUMADA DE ESGOTO SANITÁRIO OU VENTILAÇÃO. AF_08/2022	UN	5,00	26,73	133,65

FONTE	CÓDIGO	ITEM	DESCRIÇÃO DOS SERVIÇOS	UNID.	QUANT.	VALORES (R\$) - UNIT	VALORES (R\$) - TOTAL
ORSE	13546	7.28	RALO ANTIESPUMA DN 100MM	UN	18,00	27,73	499,14
composição	112	7.29	CAIXA SIFONADA EM PVC, 100X150X50MM, ACABAMENTO BRANCO, C/GRELHA, PORTA GRELHA E PROLONGAMENTO 100 X 100 MM [ADAPTADO DE ORSE 4280]	UN	6,00	28,73	172,38
SINAPI PB	97902	7.30	CAIXA ENTERRADA HIDRÁULICA RETANGULAR EM ALVENARIA COM TUILOS CERÂMICOS MACIÇOS, DIMENSÕES INTERNAS: 0,6X0,6X0,6 M PARA REDE DE ESGOTO. AF_12/2020	UN	15,00	29,73	445,95
SINAPI PB	89710	7.31	RALO SECO, PVC, DN 100 X 40 MM, JUNTA SOLDÁVEL, FORNECIDO E INSTALADO EM RAMAL DE DESCARGA OU EM RAMAL DE ESGOTO SANITÁRIO. AF_08/2022	UN	13,00	30,73	399,49
		8.0	PINTURAS				132.195,51
SINAPI PB	88485	8.1	FUNDO SELADOR ACRÍLICO, APLICAÇÃO MANUAL EM PAREDE, UMA DEMÃO. AF_04/2023	M2	3.023,63	4,62	13.969,17
SINAPI PB	88497	8.2	EMASSAMENTO COM MASSA LÁTEX, APLICAÇÃO EM PAREDE, DUAS DEMÃOS, LIXAMENTO MANUAL. AF_04/2023	M2	3.023,63	20,00	60.472,60
SINAPI PB	104642	8.3	PINTURA LÁTEX ACRÍLICA STANDARD, APLICAÇÃO MANUAL EM PAREDES, DUAS DEMÃOS. AF_04/2023	M2	3.023,63	12,60	38.097,74
SINAPI PB	102491	8.4	PINTURA DE PISO COM TINTA ACRÍLICA, APLICAÇÃO MANUAL, 2 DEMÃOS, INCLUSO FUNDO PREPARADOR. AF_05/2021	M2	800,00	24,57	19.656,00
		9.0	COBERTURA				1.482.652,45
		9.1	COBERTA METÁLICA				1.439.185,16
composição	114	9.1.1	PERFIL AÇO LAMINADO, I - W200 X 31,3 COM CONEXÕES SOLDADAS, INCLUSOS MÃO DE OBRA, TRANSPORTE E IÇAMENTO UTILIZANDO GUINDASTE [ADAPTADO DE SINAPI 100764]	KG	17.363,31	33,51	581.844,52
composição	115	9.1.2	PERFIL AÇO LAMINADO, I - W200 X 26,0 COM CONEXÕES SOLDADAS, INCLUSOS MÃO DE OBRA, TRANSPORTE E IÇAMENTO UTILIZANDO GUINDASTE [ADAPTADO DE SINAPI 100764]	KG	724,87	33,51	24.290,39
composição	113	9.1.3	PERFIL EM AÇO LAMINADO "L" ABAS IGUAIS 65 X 65 X 5 MM COM CONEXÕES SOLDADAS, INCLUSOS MÃO DE OBRA, TRANSPORTE E IÇAMENTO UTILIZANDO GUINDASTE [ADAPTADO DE SINAPI 100764]	KG	4.531,42	33,85	153.388,57
composição	116	9.1.4	PERFIL EM AÇO LAMINADO "L" ABAS IGUAIS 63 X 63 X 6 MM COM CONEXÕES SOLDADAS, INCLUSOS MÃO DE OBRA, TRANSPORTE E IÇAMENTO UTILIZANDO GUINDASTE [ADAPTADO DE SINAPI 100764]	KG	20,77	33,85	703,06
composição	117	9.1.5	PERFIL AÇO, UDC ENRIJEcido 127 X 50 X 3,67(KG/M) COM CONEXÕES SOLDADAS, INCLUSOS MÃO DE OBRA, TRANSPORTE E IÇAMENTO UTILIZANDO GUINDASTE [ADAPTADO DE SINAPI 100764]	KG	4.637,77	31,64	146.739,04
composição	118	9.1.6	PERFIL AÇO, UDC SIMPLES 150 X 50 X 4,75(KG/M) COM CONEXÕES SOLDADAS, INCLUSOS MÃO DE OBRA, TRANSPORTE E IÇAMENTO UTILIZANDO GUINDASTE [ADAPTADO DE SINAPI 100764]	KG	1.400,46	31,89	44.660,67
SINAPI PB	41953	9.1.7	CABO DE AÇO GALVANIZADO, DIÂMETRO 12,7 MM (1/2"), COM ALMA DE FIBRA 6 X 25 F	KG	337,42	92,44	31.191,10
composição	119	9.1.8	PINTURA COM TINTA EPOXÍDICA DE ACABAMENTO PULVERIZADA SOBRE PERFIL METÁLICO EXECUTADO EM FÁBRICA, INCLUSO APLICAÇÃO PRÉVIA DE PRIMER EPOXIDICO. [ADAPTADO DE SINAPI/100729]	M2	1.388,08	79,67	110.588,33
composição	120	9.1.9	PARAFUSO DE ANCORAGEM M12 (D = 12 MM), ASTM A563M, INCLUSIVE PORCA SEXTAVADA EM AÇO GALVANIZADO E ANILHA - FORNECIMENTO.	UN	56,00	17,67	989,52

FORTE	CÓDIGO	ITEM	DESCRIÇÃO DOS SERVIÇOS	UNID.	QUANT.	VALORES (R\$) - UNIT	VALORES (R\$) - TOTAL
composição	121	9.1.10	PARAFUSO DE ANCORAGEM M20 (D = 20 MM), ASTM A563M, INCLUSIVE PORCA SEXTAVADA EM AÇO GALVANIZADO E ANILHA - FORNECIMENTO.	UN	72,00	27,32	1.967,04
SINAPI PB	1332	9.1.11	CHAPA DE AÇO GROSSA, ASTM A36, E = 3/8" (9,53 MM) 74,69 KG/M2	KG	68,69	9,35	642,25
SINAPI PB	1334	9.1.12	CHAPA DE AÇO GROSSA, ASTM A36, E = 5/8" (15,88 MM) 124,49 KG/M2	KG	226,08	10,36	2.342,19
composição	122	9.1.13	ENRIJECEDOR DE APOIO EM CHAPA 3/8" [ADAPTADO DE ORSE/13405]	UN	36,00	136,41	4.910,76
SINAPI PB	94216	9.1.14	TELHAMENTO COM TELHA METÁLICA TERMOACÚSTICA E = 30 MM, COM ATÉ 2 ÁGUAS, INCLUSO IÇAMENTO. AF_07/2019	M2	1.407,82	226,68	319.124,64
SINAPI PB	100327	9.1.15	RUFO EXTERNO/INTERNO EM CHAPA DE AÇO GALVANIZADO NÚMERO 26, CORTE DE 33 CM, INCLUSO IÇAMENTO. AF_07/2019	M	154,52	62,34	9.632,78
SINAPI PB	94227	9.1.16	CALHA EM CHAPA DE AÇO GALVANIZADO NÚMERO 24, DESENVOLVIMENTO DE 33 CM, INCLUSO TRANSPORTE VERTICAL. AF_07/2019	M	94,68	65,17	6.170,30
		9.2	COBERTA DE FIBROCIMENTO				43.467,19
SINAPI PB	94210	9.2.1	TELHAMENTO COM TELHA ONDULADA DE FIBROCIMENTO E = 6 MM, COM RECOBRIMENTO LATERAL DE 1 1/4 DE ONDA PARA TELHADO COM INCLINAÇÃO MÁXIMA DE 10°, COM ATÉ 2 ÁGUAS, INCLUSO IÇAMENTO. AF_07/2019	M2	284,72	77,53	22.074,34
SINAPI PB	100327	9.2.2	RUFO EXTERNO/INTERNO EM CHAPA DE AÇO GALVANIZADO NÚMERO 26, CORTE DE 33 CM, INCLUSO IÇAMENTO. AF_07/2019	M	171,69	62,34	10.703,15
SINAPI PB	100434	9.2.3	CALHA DE BEIRAL, SEMICIRCULAR DE PVC, DIÂMETRO 125 MM, INCLUINDO CABECEIRAS, EMENDAS, BOCAIS, SUPORTES E VEDAÇÕES, EXCLUINDO CONDUTORES, INCLUSO TRANSPORTE VERTICAL. AF_07/2019	M	56,50	189,20	10.689,80
		10.0	FORRO				50.025,77
SINAPI PB	96113	10.1	FORRO EM PLACAS DE GESSO, PARA AMBIENTES COMERCIAIS. AF_08/2023_PS	M2	502,62	55,39	27.840,12
SINAPI PB	88494	10.2	EMASSAMENTO COM MASSA LÁTEX, APLICAÇÃO EM TETO, UMA DEMÃO, LIXAMENTO MANUAL. AF_04/2023	M2	502,62	24,17	12.148,33
SINAPI PB	88485	10.3	FUNDO SELADOR ACRÍLICO, APLICAÇÃO MANUAL EM PAREDE, UMA DEMÃO. AF_04/2023	M2	502,62	4,62	2.322,10
SINAPI PB	104640	10.4	PINTURA LÁTEX ACRÍLICO STANDARD, APLICAÇÃO MANUAL EM TETO, DUAS DEMÃOS. AF_04/2023	M2	502,62	15,35	7.715,22
		11.0	REVESTIMENTOS				67.735,59
SINAPI PB	87251	11.1	REVESTIMENTO CERÂMICO PARA PISO COM PLACAS TIPO ESMALTADA DE DIMENSÕES 45X45 CM APLICADA EM AMBIENTES DE ÁREA MAIOR QUE 10 M2. AF_02/2023_PE	M2	251,31	76,29	19.172,44
SINAPI PB	87271	11.2	REVESTIMENTO CERÂMICO PARA PAREDES INTERNAS COM PLACAS TIPO ESMALTADA DE DIMENSÕES 25X35 CM APLICADAS A MEIA ALTURA DAS PAREDES. AF_02/2023_PE	M2	524,61	92,57	48.563,15
		12.0	ESQUADRIAS				71.130,74
SINAPI PB	91341	12.1	PORTA EM ALUMÍNIO DE ABRIR TIPO VENEZIANA COM GUARNIÇÃO, FIXAÇÃO COM PARAFUSOS - FORNECIMENTO E INSTALAÇÃO. AF_12/2019	M2	47,25	845,71	39.959,80

FORNECEDOR	CÓDIGO	ITEM	DESCRIÇÃO DOS SERVIÇOS	UNID.	QUANT.	VALORES (R\$) - UNIT	VALORES (R\$) - TOTAL
SINAPI PB	94573	12.2	JANELA DE ALUMÍNIO DE CORRER COM 4 FOLHAS PARA VIDROS (VIDROS INCLUSOS), COM BANDEIRA, BATENTE/ REQUADRO 6 A 14 CM, ACABAMENTO COM ACETATO OU BRILHANTE, FIXAÇÃO COM PARAFUSO, SEM GUARNIÇÃO/ ALIZAR, DIMENSÕES 150X120 CM, VEDAÇÃO COM SILICONE, EXCLUSIVE CONTRAMARCO - FORNECIMENTO E INSTALAÇÃO. AF_11/2024	M2	30,75	467,81	14.385,16
SINAPI PB	94559	12.3	JANELA DE AÇO TIPO BASCULANTE, PARA VIDROS (VIDROS NAO INCLUSOS), BATENTE/ REQUADRO INCLUSO (6,5 A 14 CM), DIMENSÕES 60X60 CM, COM COM PINTURA ANTICORROSIVA, SEM ACABAMENTO, COM FERRAGENS, FIXAÇÃO COM ARGAMASSA, EXCLUSIVE CONTRAMARCO - FORNECIMENTO E INSTALAÇÃO. AF_11/2024	M2	7,50	867,02	6.502,65
SINAPI PB	94569	12.4	JANELA DE ALUMÍNIO TIPO MAXIM-AR, BATENTE/ REQUADRO 3 A 14 CM, VIDRO INCLUSO, FIXAÇÃO COM PARAFUSO, SEM GUARNIÇÃO/ ALIZAR, DIMENSÕES 60X80 (A X L) CM, SEM ACABAMENTO, VEDAÇÃO COM SILICONE, EXCLUSIVE CONTRAMARCO - FORNECIMENTO E INSTALAÇÃO. AF_11/2024	M2	0,25	793,79	198,45
ORSE	9054	12.5	FORNECIMENTO E INSTALAÇÃO DE BRISE METÁLICO DE ALUMÍNIO REF. 84F, 45º L, DA FIBROCELL OU SIMILAR	M2	42,84	235,17	10.074,68
		13.0	LOUÇAS, METAIS E BANCADAS				477.997,01
SINAPI PB	86935	13.1	CUBA DE EMBUTIR DE AÇO INOXIDÁVEL MÉDIA, INCLUSO VÁLVULA TIPO AMERICANA EM METAL CROMADO E SIFÃO FLEXÍVEL EM PVC - FORNECIMENTO E INSTALAÇÃO. AF_01/2020	UN	21,00	379,60	7.971,60
SINAPI PB	100858	13.2	MICTÓRIO SIFONADO LOUÇA BRANCA - PADRÃO MÉDIO - FORNECIMENTO E INSTALAÇÃO. AF_01/2020	UN	17,00	849,28	14.437,76
SINAPI PB	86931	13.3	VASO SANITÁRIO SIFONADO COM CAIXA ACOPLADA LOUÇA BRANCA, INCLUSO ENGATE FLEXÍVEL EM PLÁSTICO BRANCO, 1/2 X 40CM - FORNECIMENTO E INSTALAÇÃO. AF_01/2020	UN	19,00	623,15	11.839,85
SINAPI PB	100868	13.4	BARRA DE APOIO RETA, EM AÇO INOX POLIDO, COMPRIMENTO 80 CM, FIXADA NA PAREDE - FORNECIMENTO E INSTALAÇÃO. AF_01/2020	UN	2,00	394,43	788,86
SINAPI PB	86943	13.5	LAVATÓRIO LOUÇA BRANCA SUSPENSO, 29,5 X 39CM OU EQUIVALENTE, PADRÃO POPULAR, INCLUSO SIFÃO FLEXÍVEL EM PVC, VÁLVULA E ENGATE FLEXÍVEL 30CM EM PLÁSTICO E TORNEIRA CROMADA DE MESA, PADRÃO POPULAR - FORNECIMENTO E INSTALAÇÃO. AF_01/2020	UN	1,00	316,36	316,36
SINAPI PB	86906	13.6	TORNEIRA CROMADA DE MESA, 1/2" OU 3/4", PARA LAVATÓRIO, PADRÃO POPULAR - FORNECIMENTO E INSTALAÇÃO. AF_01/2020	UN	21,00	99,06	2.080,26
SINAPI PB	100849	13.7	ASSENTO SANITÁRIO CONVENCIONAL - FORNECIMENTO E INSTALAÇÃO. AF_01/2020	UN	19,00	57,95	1.101,05
SINAPI PB	7608	13.8	DUCHA / CHUVEIRO PLÁSTICO SIMPLES, 5", BRANCO, PARA ACOPLAR EM HASTE 1/2", ÁGUA FRIA	UN	14,00	11,85	165,90
composição	104	13.9	BANCADA EM GRANITO CINZA ANDORINHA, E=2,5CM (ADAPTADO ORSE 10759)	M2	19,88	722,70	14.367,28
SINAPI PB	95472	13.10	VASO SANITÁRIO SIFONADO CONVENCIONAL PARA PCD SEM FURO FRONTAL COM LOUÇA BRANCA SEM ASSENTO, INCLUSO CONJUNTO DE LIGAÇÃO PARA BACIA SANITÁRIA AJUSTÁVEL - FORNECIMENTO E INSTALAÇÃO. AF_01/2020	UN	163,01	977,02	159.264,03
SINAPI PB	99841	13.11	GUARDA-CORPO PANORÂMICO COM PERFIS DE ALUMÍNIO E VIDRO LAMINADO 8 MM, FIXADO COM CHUMBADOR MECÂNICO. AF_04/2019_PS	M	163,01	1.559,72	254.249,96
composição	124	13.12	CORRIMÃO DUPLO, DIÂMETRO EXTERNO = 1 1/2", EM AÇO GALVANIZADO. AF_04/2019 [ADAPTADO DE SINAPI/99858 E SINAPI/99857]	M2	55,09	207,19	11.414,10
		14.0	DIVERSOS				354.289,26
SINAPI PB	103769	14.1	PAR DE TABELAS DE BASQUETE DE COMPENSADO NAVAL, COM AROS E REDES - FORNECIMENTO E INSTALAÇÃO. AF_03/2022	UN	1,00	2.568,24	2.568,24

FONTE	CÓDIGO	ITEM	DESCRIÇÃO DOS SERVIÇOS	UNID.	QUANT.	VALORES (R\$) - UNIT	VALORES (R\$) - TOTAL
SINAPI SP	25398	14.2	CONJUNTO PARA FUTSAL COM PAR DE TRAVES OFICIAIS DE 3,00 X 2,00 M EM TUBO DE AÇO GALVANIZADO 3" COM REQUADROS EM TUBO DE 1", PINTURA EM PRIMER COM TINTA ESMALTE SINTETICO E REDES DE POLIETILENO FIO 4 MM	UN	1,00	4.400,81	4.400,81
ORSE	2522	14.3	ESTRUTURA/SUPOORTE OFICIAL P/TABELA DE BASQUETE EM TUBO AÇO GALVANIZADO D=5", H=3,05M PISO/ARO, PINTURA SINTÉTICA.	UN	2,00	2.144,16	4.288,32
ORSE	12831	14.4	ASSENTO DESPORTIVO ANATÔMICO COM ENCOSTO EM POLIPROPILENO, PROTEÇÃO CONTRA RAIOS UV, MEDINDO 44X44X37,5CM, MODELO X-ARQ, MARCA DESK OU SIMILAR - FORNECIMENTO E INSTALAÇÃO	UN	1.016,00	337,73	343.131,89

LINCOLN CARTAXO DE
LIRA
JUNIOR:06897861405

Assinado de forma digital por
LINCOLN CARTAXO DE LIRA
JUNIOR:06897861405
Dados: 2026.01.14 11:07:34 -03'00'



Cronograma Físico-Financeiro Individual/Global - Contrapartida Financeira

Agente promotor/executor PREFEITURA MUNICIPAL DE POCINHOS-PB	Programa Reforma	Modalidade
Agente financeiro Governo do Estado da Paraíba	Nome do empreendimento CONSTRUÇÃO DE GINÁSIO, NO MUNICÍPIO DE POCINHOS/PB	Valor de financiamento/repasse R\$ 4.805.585,50
Localização 0	0	

Item	Discriminação dos serviços	Peso (%)	Valor das obras/serviços (R\$)	Concedente R\$	Mês 01 Proponente R\$	%	Concedente R\$	Mês 02 Proponente R\$	%	Concedente R\$	Mês 03 Proponente R\$	%
1.0	SERVIÇOS PRELIMINARES	1,52	73.012,81	73.012,81	-	100,00%	-	-	-	-	-	-
2.0	FUNDAÇÃO	5,64	271.058,54	135.529,27	-	50,00%	135.529,27	-	50,00%	-	-	-
3.0	SUPERESTRUTURA	15,75	757.100,11	189.275,03	-	25,00%	189.275,03	-	25,00%	189.275,03	-	25,00%
4.0	PAREDES E PAINÉIS	9,70	466.165,79	-	-	-	-	-	-	116.541,45	-	25,00%
5.0	PISOS	5,10	244.997,73	-	-	-	-	-	-	-	-	-
6.0	INSTALAÇÕES ELÉTRICAS	5,41	308.254,93	-	-	-	-	-	-	-	-	-
7.0	INSTALAÇÕES HIDROSSANITÁRIAS	1,02	48.889,26	-	-	-	-	-	-	-	-	-
8.0	PINTURAS	2,75	132.195,51	-	-	-	-	-	-	-	-	-
9.0	COBERTURA	30,85	1.482.652,45	148.265,25	-	10,00%	148.265,25	-	10,00%	222.397,87	-	15,00%
10.0	FORRO	1,04	50.025,77	-	-	-	-	-	-	-	-	-
11.0	REVESTIMENTOS	1,41	67.735,59	-	-	-	-	-	-	-	-	-
12.0	ESQUADRIAS	1,48	71.120,74	-	-	-	-	-	-	-	-	-
13.0	LOUÇAS, METAIS E BANCADAS	9,95	477.997,01	-	-	-	-	-	-	-	-	-
14.0	DIVERSOS	7,37	354.389,26	-	-	-	-	-	-	-	-	-
15.0												
Total simples		100,00	4.805.585,50	546.082,35	-	11,36%	473.069,54	-	9,84%	628.214,34	-	10,99%
Total acumulado												

POCINHOS/PB, 12/11/2025
Local/DataResp. Técnico: Eng. Lincoln Cartaxo de Lira Júnior
CREA-PB 160.814.689-8

Proponente

LINCOLN CARTAXO
DE LIRA
JUNIOR:06897861405Assinado de forma digital por
LINCOLN CARTAXO DE LIRA
JUNIOR:06897861405
Dados: 2026.01.14 11:07:59 -03'00'

PROJETO: Lincoln Cartaxo de Lira Júnior - Eng.º Civil CREA 160.814.689-8 - Tel. (83) 9.9924.4447



Cronograma Físico-Financeiro Individual/Global - Contrapartida Financeira

Agente promotor/executor PREFEITURA MUNICIPAL DE POCINHOS-PB	Programa Reforma	Modalidade 0
Agente financeiro Governador do Estado da Paraíba	Nome do empreendimento CONSTRUÇÃO DE GINÁSIO, NO MUNICÍPIO DE POCINHOS/PB	Valor de financiamento/repasse R\$ 4.805.595,50

Localização 0	Tipo de obra/serviço 0
------------------	---------------------------

Item	Descrição dos serviços	Peso (%)	Valor das obras/serviços (R\$)	Mês 04			Mês 05			Mês 06		
				Concedente R\$	Proponente R\$	%	Concedente R\$	Proponente R\$	%	Concedente R\$	Proponente R\$	%
CONSTRUÇÃO DE GINÁSIO, NO MUNICÍPIO DE POCINHOS/PB												
0.0	SERVIÇOS PRELIMINARES	1,52	73.012,81	-	-	-	-	-	-	-	-	-
2.0	FUNDAÇÃO	5,64	271.058,54	-	-	-	-	-	-	-	-	-
3.0	SUPERESTRUTURA	15,75	757.100,11	189.275,03	-	25,00%	-	-	-	-	-	-
4.0	PAREDES E PAINÉIS	9,70	466.165,79	116.541,45	-	25,00%	116.541,45	-	25,00%	116.541,45	-	25,00%
5.0	PISOS	5,10	244.997,73	-	-	-	-	-	-	122.498,87	-	50,00%
6.0	INSTALAÇÕES ELÉTRICAS	6,41	308.254,93	-	-	-	-	-	-	-	-	-
7.0	INSTALAÇÕES HIDROSSANITÁRIAS	1,02	48.889,26	-	-	-	-	-	-	-	-	-
8.0	PINTURAS	2,75	132.195,51	-	-	-	-	-	-	-	-	-
9.0	COBERTURA	30,85	1.482.652,45	296.530,49	-	20,00%	370.663,11	-	25,00%	296.530,49	-	20,00%
10.0	FORRO	1,04	50.025,77	-	-	-	-	-	-	-	-	-
11.0	REVESTIMENTOS	1,41	67.735,59	-	-	-	-	-	-	-	-	-
12.0	ESQUADRIAS	1,48	71.120,74	-	-	-	-	-	-	-	-	-
13.0	LOUÇAS, METAIS E BANCADAS	9,95	477.997,01	-	-	-	-	-	-	-	-	-
14.0	DIVERSOS	7,37	354.389,26	-	-	-	-	-	-	-	-	-
15.0												
Total simples		100,00	4.905.696,50	602.348,97	-	12,53%	487.204,56	-	10,14%	535.570,80	-	11,14%
Total acumulado												

POCINHOS/PB, 12/11/2025
Local/DataResp. Técnico: Eng. Lincoln Cartaxo de Lira Júnior
CREA-PB 160.814.689-8

Proponente

LINCOLN CARTAXO
DE LIRA
JUNIOR:06897861405Assinado de forma digital por
LINCOLN CARTAXO DE LIRA
JUNIOR:06897861405
Dados: 2026.01.14 11:08:12
+03'00'



Cronograma Físico-Financeiro Individual/Global - Contrapartida Financeira

PREFEITURA MUNICIPAL DE POCINHOS-PB	Programa Reforma	Modalidade 0
Agente financeiro Governo do Estado da Paraíba	Nome do empreendimento CONSTRUÇÃO DE GINÁSIO, NO MUNICÍPIO DE POCINHOS/PB	Valor de financiamento/repasso R\$ 4.805.595,50
Localização 0	Tipo de obra/serviço 0	

Item	Descrição dos serviços	Peso (%)	Valor das obras/serviços (R\$)	Concedente R\$	Mês 07 Proponente R\$	%	Concedente R\$	Mês 08 Proponente R\$	%	Concedente R\$	Mês 09 Proponente R\$	%
0.0	CONSTRUÇÃO DE GINÁSIO, NO MUNICÍPIO DE											
1.0	SERVIÇOS PRELIMINARES	1,52	73.012,81	-	-	-	-	-	-	-	-	-
2.0	FUNDACÃO	5,64	271.058,54	-	-	-	-	-	-	-	-	-
3.0	SUPERESTRUTURA	15,75	757.100,11	-	-	-	-	-	-	-	-	-
4.0	PAREDES E PAINÉIS	9,70	466.165,78	-	-	-	-	-	-	-	-	-
5.0	PISOS	5,10	244.997,73	122.498,87	-	50,00%	-	-	-	-	-	-
6.0	INSTALAÇÕES ELÉTRICAS	6,41	308.254,93	154.127,47	-	50,00%	154.127,47	-	50,00%	-	-	-
7.0	INSTALAÇÕES HIDROSSANITÁRIAS	1,02	48.889,26	48.889,26	-	100,00%	-	-	-	-	-	-
8.0	PINTURAS	2,75	132.195,51	-	-	-	66.097,76	-	50,00%	66.097,76	-	50,00%
9.0	COBERTURA	30,85	1.482.652,45	-	-	-	-	-	-	-	-	-
10.0	FORRO	1,04	50.025,77	50.025,77	-	100,00%	-	-	-	-	-	-
11.0	REVESTIMENTOS	1,41	67.735,59	-	-	-	-	-	-	67.735,59	-	100,00%
12.0	ESQUADRIAS	1,48	71.120,74	35.560,37	-	50,00%	35.560,37	-	50,00%	-	-	-
13.0	LOUÇAS, METAIS E BANCADAS	9,95	477.997,01	143.399,10	-	30,00%	143.399,10	-	30,00%	191.198,80	-	40,00%
14.0	DIVERSOS	7,37	354.389,26	-	-	-	177.194,63	-	50,00%	177.194,63	-	50,00%
15.0												
Total simples		100,00	4.805.595,50	554.500,83	-	11,54%	576.379,32	-	11,99%	502.226,78	-	10,45%
Total acumulado												

POCINHOS/PB, 12/11/2025

Local/Data

Resp. Técnico: Eng. Lincoln Cartaxo de Lira Júnior
CREA-PB 160.814.689-8

Proponente

LINCOLN CARTAXO

DE LIRA

JUNIOR:06897861405

Assinado de forma digital por
LINCOLN CARTAXO DE LIRA
JUNIOR:06897861405
Dados: 2025.01.14 11:08:24 -03'00'

PROGRAMA: ESPORTES
CONCEDENTE: Governo do Estado da Paraíba
CONVENENTE: PREFEITURA MUNICIPAL DE POCINHOS-PB
CONTRATO:
OBRA: CONSTRUÇÃO DE GINASIO, NO MUNICÍPIO DE POCINHOS/PB
REF. PREÇOS: SINAPI PB - 09/2025
DESONERADO: NÃO

COMPOSIÇÃO DE CUSTOS

ITEM	FONTE	TIPO	CÓD	Descrição da Composição	Unid	Quant	Custo Unit	Custo Total
104.1	SINAPI	COMPOSIÇÃO	88309	PEDREIRO COM ENCARGOS COMPLEMENTARES	H	0,65	26,9	17,49
104.2	SINAPI	COMPOSIÇÃO	88316	SERVENTE COM ENCARGOS COMPLEMENTARES	H	1,14	21,32	24,30
104.3	SINAPI	insumo	592	CANTONEIRA EM ALUMINIO, ABAS IGUAIS, LARGURA DE 25,40 MM (1"), ESPESSURA DE 3,17 MM (1/8") E PESO LINEAR DE APROXIMADAMENTE 0,408 KG/M	KG	0,6	48,6	29,16
104.4	SINAPI	insumo	11795	GRANITO PARA BANCADA, POLIDO, TIPO ANDORINHA/ QUARTZ/ CASTELO/ CORUMBA OU OUTROS EQUIVALENTES DA REGIAO, E= "2,5" CM	M2	1	528,3	528,30
105.1	SINAPI PB	COMPOSIÇÃO	88264	ELETRICISTA COM ENCARGOS COMPLEMENTARES	H	2	27,27	54,54
105.2	SINAPI PB	COMPOSIÇÃO	88247	AUXILIAR DE ELETRICISTA COM ENCARGOS COMPLEMENTARES	H	2	22,63	45,26
105.3	ORSE	INSUMO	14582	Interruptor diferencial residual - IDR 2P DR 2x40A/30mA	UN	1	94,8	94,80
106.1	SINAPI PB	COMPOSIÇÃO	88264	ELETRICISTA COM ENCARGOS COMPLEMENTARES	H	0,128	27,27	3,49
106.2	SINAPI PB	COMPOSIÇÃO	88247	AUXILIAR DE ELETRICISTA COM ENCARGOS COMPLEMENTARES	H	0,128	22,63	2,90
106.3	SINAPI PB	INSUMO	38099	SUPORTE DE FIXACAO PARA ESPELHO / PLACA 4" X 2", PARA 3 MODULOS, PARA INSTALACAO DE TOMADAS E INTERRUPTORES (SOMENTE SUPORTE)	UN	1	1,4	1,40
106.4	OUTROS	COTAÇÃO	1	PLACA PARA SAÍDA DE FIO Ø11MM, 4"X2"	UN	1	0,00	0,00
111.1	SINAPI PB	COMPOSIÇÃO	88267	ENCANADOR OU BOMBEIRO HIDRÁULICO COM ENCARGOS COMPLEMENTARES	H	0,46	26,19	12,05
111.2	SINAPI PB	COMPOSIÇÃO	88248	AUXILIAR DE ENCANADOR OU BOMBEIRO HIDRÁULICO COM ENCARGOS COMPLEMENTARES	H	0,46	21,62	9,95
111.3	SINAPI PB	INSUMO	296	ANEL BORRACHA PARA TUBO ESGOTO PREDIAL, DN 50 MM (NBR 5688)	UN	1	1,98	1,98
111.4	SINAPI PB	INSUMO	301	ANEL BORRACHA PARA TUBO ESGOTO PREDIAL, DN 100 MM (NBR 5688)	UN	1	3,5	3,50
111.5	SINAPI PB	INSUMO	3659	JUNCAO SIMPLES DE REDUCAO, PVC, DN 100 X 50 MM, SERIE NORMAL PARA ESGOTO PREDIAL	UN	1	18,19	18,19
111.6	ORSE	INSUMO	1703	Pasta lubrificante p/ pvc je	KG	0,056	63,5	3,56
113.1	SINAPI PB	COMPOSIÇÃO	88317	SOLDADOR COM ENCARGOS COMPLEMENTARES	H	0,0181	27,75	0,50
113.2	SBC JP	INSUMO	3119	PERFIL "L" ABAS IGUAIS 2 1/2"x3/8" (8,78kg/m)	KG	1	10,28	10,28
113.3	SINAPI PB	COMPOSIÇÃO	88240	AJUDANTE DE ESTRUTURA METÁLICA COM ENCARGOS COMPLEMENTARES	H	0,0044	20,98	0,09
113.4	SINAPI PB	COMPOSIÇÃO	93288	GUINDASTE HIDRÁULICO AUTOPROPELIDO, COM LANÇA TELESCÓPICA 40 M, CAPACIDADE MÁXIMA 60 T, POTÊNCIA 260 KW - CHI DIURNO AF_03/2016	CHI	0,0036703	181,9	0,67
113.5	SINAPI PB	COMPOSIÇÃO	93287	GUINDASTE HIDRÁULICO AUTOPROPELIDO, COM LANÇA TELESCÓPICA 40 M, CAPACIDADE MÁXIMA 60 T, POTÊNCIA 260 KW - CHP DIURNO AF_03/2016	CHP	0,00369667	351,82	1,30
113.6	SINAPI PB	COMPOSIÇÃO	88278	MONTADOR DE ESTRUTURAS METÁLICAS COM ENCARGOS COMPLEMENTARES	H	0,014	21,17	0,30
113.7	SINAPI PB	INSUMO	10998	ELETRODO REVESTIDO AWS - E-6010, DIAMETRO IGUAL A 4,00 MM	KG	0,5	29,85	14,93
114.1	SINAPI PB	COMPOSIÇÃO	88317	SOLDADOR COM ENCARGOS COMPLEMENTARES	H	0,0181	27,75	0,50
114.2	ORSE	INSUMO	13088	PERFIL AÇO LAMINADO, I - W200 X 31,3 KG/M ASTM A 572 GRAU 50	KG	1	10	10,00
114.3	SINAPI PB	COMPOSIÇÃO	88240	AJUDANTE DE ESTRUTURA METÁLICA COM ENCARGOS COMPLEMENTARES	H	0,0044	20,98	0,09
114.4	SINAPI PB	COMPOSIÇÃO	93288	GUINDASTE HIDRÁULICO AUTOPROPELIDO, COM LANÇA TELESCÓPICA 40 M, CAPACIDADE MÁXIMA 60 T, POTÊNCIA 260 KW - CHI DIURNO AF_03/2016	CHI	0,0036703	181,9	0,67

114.5	SINAPI PB	COMPOSIÇÃO	93287	GUINDASTE HIDRÁULICO AUTOPROPELIDO, COM LANÇA TELESCÓPICA 40 M, CAPACIDADE MÁXIMA 60 T, POTÊNCIA 260 KW - CHP DIURNO. AF_03/2016	CHP	0,00369667	351,82	1,30
114.6	SINAPI PB	COMPOSIÇÃO	88278	MONTADOR DE ESTRUTURAS METÁLICAS COM ENCARGOS COMPLEMENTARES	H	0,014	21,17	0,30
114.7	SINAPI PB	INSUMO	10998	ELETRODO REVESTIDO AWS - E-6010, DIAMETRO IGUAL A 4,00 MM	KG	0,5	29,85	14,93
115.1	SINAPI PB	COMPOSIÇÃO	88317	SOLDADOR COM ENCARGOS COMPLEMENTARES	H	0,0181	27,75	0,50
115.2	ORSE	INSUMO	13087	PERFIL AÇO LAMINADO, I - W200 X 26,0 KG/M ASTM A 572 GRAU 50	KG	1	10	10,00
115.3	SINAPI PB	COMPOSIÇÃO	88240	AJUDANTE DE ESTRUTURA METÁLICA COM ENCARGOS COMPLEMENTARES	H	0,0044	20,98	0,09
115.4	SINAPI PB	COMPOSIÇÃO	93288	GUINDASTE HIDRÁULICO AUTOPROPELIDO, COM LANÇA TELESCÓPICA 40 M, CAPACIDADE MÁXIMA 60 T, POTÊNCIA 260 KW - CHI DIURNO. AF_03/2016	CHI	0,0036703	181,9	0,67
115.5	SINAPI PB	COMPOSIÇÃO	93287	GUINDASTE HIDRÁULICO AUTOPROPELIDO, COM LANÇA TELESCÓPICA 40 M, CAPACIDADE MÁXIMA 60 T, POTÊNCIA 260 KW - CHP DIURNO. AF_03/2016	CHP	0,00369667	351,82	1,30
115.6	SINAPI PB	COMPOSIÇÃO	88278	MONTADOR DE ESTRUTURAS METÁLICAS COM ENCARGOS COMPLEMENTARES	H	0,014	21,17	0,30
115.7	SINAPI PB	INSUMO	10998	ELETRODO REVESTIDO AWS - E-6010, DIAMETRO IGUAL A 4,00 MM	KG	0,5	29,85	14,93
116.1	SINAPI PB	COMPOSIÇÃO	88317	SOLDADOR COM ENCARGOS COMPLEMENTARES	H	0,0181	27,75	0,50
116.2	SBC JP	INSUMO	6318	PERFIL "L" ABAS IGUAIS 2 1/2"x5/16" (7,44kg/m)	KG	1	10,28	10,28
116.3	SINAPI PB	COMPOSIÇÃO	88240	AJUDANTE DE ESTRUTURA METÁLICA COM ENCARGOS COMPLEMENTARES	H	0,0044	20,98	0,09
116.4	SINAPI PB	COMPOSIÇÃO	93288	GUINDASTE HIDRÁULICO AUTOPROPELIDO, COM LANÇA TELESCÓPICA 40 M, CAPACIDADE MÁXIMA 60 T, POTÊNCIA 260 KW - CHI DIURNO. AF_03/2016	CHI	0,0036703	181,9	0,67
116.5	SINAPI PB	COMPOSIÇÃO	93287	GUINDASTE HIDRÁULICO AUTOPROPELIDO, COM LANÇA TELESCÓPICA 40 M, CAPACIDADE MÁXIMA 60 T, POTÊNCIA 260 KW - CHP DIURNO. AF_03/2016	CHP	0,00369667	351,82	1,30
116.6	SINAPI PB	COMPOSIÇÃO	88278	MONTADOR DE ESTRUTURAS METÁLICAS COM ENCARGOS COMPLEMENTARES	H	0,014	21,17	0,30
116.7	SINAPI PB	INSUMO	10998	ELETRODO REVESTIDO AWS - E-6010, DIAMETRO IGUAL A 4,00 MM	KG	0,5	29,85	14,93
117.1	SINAPI PB	COMPOSIÇÃO	88317	SOLDADOR COM ENCARGOS COMPLEMENTARES	H	0,0181	27,75	0,50
117.2	ORSE	INSUMO	13123	Perfil Aço, UDC Enrijecido 127 x 50 x 3,67(kg/m) - SAE 1008/1012	KG	1	8,45	8,45
117.3	SINAPI PB	COMPOSIÇÃO	88240	AJUDANTE DE ESTRUTURA METÁLICA COM ENCARGOS COMPLEMENTARES	H	0,0044	20,98	0,09
117.4	SINAPI PB	COMPOSIÇÃO	93288	GUINDASTE HIDRÁULICO AUTOPROPELIDO, COM LANÇA TELESCÓPICA 40 M, CAPACIDADE MÁXIMA 60 T, POTÊNCIA 260 KW - CHI DIURNO. AF_03/2016	CHI	0,0036703	181,9	0,67
117.5	SINAPI PB	COMPOSIÇÃO	93287	GUINDASTE HIDRÁULICO AUTOPROPELIDO, COM LANÇA TELESCÓPICA 40 M, CAPACIDADE MÁXIMA 60 T, POTÊNCIA 260 KW - CHP DIURNO. AF_03/2016	CHP	0,00369667	351,82	1,30
117.6	SINAPI PB	COMPOSIÇÃO	88278	MONTADOR DE ESTRUTURAS METÁLICAS COM ENCARGOS COMPLEMENTARES	H	0,014	21,17	0,30
117.7	SINAPI PB	INSUMO	10998	ELETRODO REVESTIDO AWS - E-6010, DIAMETRO IGUAL A 4,00 MM	KG	0,5	29,85	14,93
118.1	SINAPI PB	COMPOSIÇÃO	88317	SOLDADOR COM ENCARGOS COMPLEMENTARES	H	0,0181	27,75	0,50
118.2	ORSE	INSUMO	13114	Perfil Aço, UDC Simples 150 x 50 x 4,75(kg/m) - SAE 1008/1012	KG	1	8,66	8,66
118.3	SINAPI PB	COMPOSIÇÃO	88240	AJUDANTE DE ESTRUTURA METÁLICA COM ENCARGOS COMPLEMENTARES	H	0,0044	20,98	0,09
118.4	SINAPI PB	COMPOSIÇÃO	93288	GUINDASTE HIDRÁULICO AUTOPROPELIDO, COM LANÇA TELESCÓPICA 40 M, CAPACIDADE MÁXIMA 60 T, POTÊNCIA 260 KW - CHI DIURNO. AF_03/2016	CHI	0,0036703	181,9	0,67
118.5	SINAPI PB	COMPOSIÇÃO	93287	GUINDASTE HIDRÁULICO AUTOPROPELIDO, COM LANÇA TELESCÓPICA 40 M, CAPACIDADE MÁXIMA 60 T, POTÊNCIA 260 KW - CHP DIURNO. AF_03/2016	CHP	0,00369667	351,82	1,30
118.6	SINAPI PB	COMPOSIÇÃO	88278	MONTADOR DE ESTRUTURAS METÁLICAS COM ENCARGOS COMPLEMENTARES	H	0,014	21,17	0,30
118.7	SINAPI PB	INSUMO	10998	ELETRODO REVESTIDO AWS - E-6010, DIAMETRO IGUAL A 4,00 MM	KG	0,5	29,85	14,93
119.1	SINAPI PB	COMPOSIÇÃO	100729	PINTURA COM TINTA EPOXIDICA DE ACABAMENTO PULVERIZADA SOBRE PERFIL METÁLICO EXECUTADO EM FÁBRICA (POR DEMÃO). AF_01/2020_PE	M2	1	19,2	19,20
119.2	SINAPI PB	INSUMO	44072	PRIMER EPOXI / EPOXIDICO	L	0,4149	112,95	46,86

120.1	SICRO3	INSUMO	M3173	PARAFUSO DE CABEÇA SEXTAVADA EM AÇO GALVANIZADO, CLASSE 8.8 - D = 12 MM (M12) E C = 30 MM	UN	1	1,88	1,88
120.2	SICRO3	INSUMO	M3172	PORCA SEXTAVADA EM AÇO GALVANIZADO PARA PARAFUSO - D = 12 MM (M12)	UN	1	0,64	0,64
120.3	SEINFRA 028	INSUMO	G0808	ANILHA DIANTEIRA 3/8" OD, ASTM A276 UNS-S31600	UN	1	12,13	12,13
121.1	SICRO3	INSUMO	M0958	PARAFUSO DE CABEÇA SEXTAVADA EM AÇO ASTM A325 DE ALTA RESISTÊNCIA COM ROSCA PARCIAL - D = 20 MM E C = 50,80 MM	UN	1	6,75	6,75
121.2	SICRO3	INSUMO	M0968	Porca sextavada pesada em aço ASTM A194 grau 2H para parafuso - D = 20 mm	UN	1	3,77	3,77
121.3	SEINFRA 028	INSUMO	G0808	ANILHA DIANTEIRA 3/8" OD, ASTM A276 UNS-S31600	UN	1	12,13	12,13
122.1	SINAPI PB	COMPOSIÇÃO	88317	SOLDADOR COM ENCARGOS COMPLEMENTARES	H	0,5	27,75	13,88
122.2	ORSE	INSUMO	14128	Armação lisa Zincada 3/4"	UN	2	8,66	17,32
122.3	SINAPI PB	COMPOSIÇÃO	88315	SERRALHEIRO COM ENCARGOS COMPLEMENTARES	H	0,25	26,7	6,68
122.4	SINAPI PB	COMPOSIÇÃO	98750	SOLDA DE TOPO EM CHAPA/PERFIL/TUBO DE AÇO CHANFRADO, ESPESSURA=3/8". AF_06/2018	M	0,13	84,24	10,95
122.5	SINAPI PB	INSUMO	1332	CHAPA DE AÇO GROSSA, ASTM A36, E = 3/8" (9,53 MM) 74,69 KG/M2	KG	3,01	7,75	23,33
122.6	SINAPI PE	INSUMO	11977	CHUMBADOR DE AÇO ZINCADO, DIÂMETRO 1/2", COMPRIMENTO 75 MM	UN	2	16,75	33,50
122.7	SINAPI PE	INSUMO	11964	PARAFUSO DE AÇO ZINCADO, TIPO CHUMBADOR PARABOLT, DIÂMETRO 3/8", COMPRIMENTO 75 MM	UN	2	3,73	7,46
123.1	SINAPI PB	COMPOSIÇÃO	100489	ARGAMASSA TRAÇO 1.3 (EM VOLUME DE CIMENTO E AREIA MÉDIA ÚMIDA), PREPARO MECÂNICO COM BETONEIRA 600 L. AF_08/2019	M3	0,023	570,11	13,11
123.2	SINAPI PB	COMPOSIÇÃO	88316	SERVENTE COM ENCARGOS COMPLEMENTARES	H	1,11	8,66	9,61
123.3	SINAPI PB	COMPOSIÇÃO	88309	PEDREIRO COM ENCARGOS COMPLEMENTARES	H	2,22	26,9	59,72
123.4	SINAPI PB	INSUMO	34777	ELEMENTO VAZADO CERÂMICO DIAGONAL (TIPO FLOR/QUADRADO/XIS) DE 7 X 18 X 25* CM (L X A X C)	UN	23,29	3,25	75,69
124.1	SINAPI PB	COMPOSIÇÃO	88315	SERRALHEIRO COM ENCARGOS COMPLEMENTARES	H	1,828	26,7	48,81
124.2	SINAPI PB	COMPOSIÇÃO	88251	AUXILIAR DE SERRALHEIRO COM ENCARGOS COMPLEMENTARES	H	1,502	8,66	13,01
124.3	SINAPI PB	INSUMO	11033	SUORTE PARA CALHA DE 150 MM EM AÇO GALVANIZADO	UN	2,182	9,16	19,99
124.4	SINAPI PE	INSUMO	21011	TUBO AÇO GALVANIZADO COM COSTURA, CLASSE LEVE, DN 32 MM (1 1/4"), E = 2,65 MM, 2,71* KG/M (NBR 5580)	M	2,058	41,52	85,45
124.5	SINAPI PB	INSUMO	11002	ELETRODO REVESTIDO AWS - E6013, DIÂMETRO IGUAL A 2,50 MM	KG	0,006	27,35	0,16
124.6	SINAPI PB	INSUMO	7568	BUCHA DE NYLON SEM ABA S10, COM PARAFUSO DE 6,10 X 65 MM EM AÇO ZINCADO COM ROSCA SOBERBA, CABEÇA CHATA E FENDA PHILLIPS	UN	6,545	0,67	4,39
125.1	SINAPI PB	COMPOSIÇÃO	91693	SERRA CIRCULAR DE BANCADA COM MOTOR ELÉTRICO POTÊNCIA DE 5HP, COM COIFA PARA DISCO 10" - CHI DIURNO. AF_08/2015	CHI	1,295	26,7	34,58
125.2	SINAPI PB	COMPOSIÇÃO	91692	SERRA CIRCULAR DE BANCADA COM MOTOR ELÉTRICO POTÊNCIA DE 5HP, COM COIFA PARA DISCO 10" - CHP DIURNO. AF_08/2015	CHP	0,036	8,66	0,31
125.3	SINAPI PB	COMPOSIÇÃO	88316	SERVENTE COM ENCARGOS COMPLEMENTARES	H	0,665	21,32	14,18
125.4	SINAPI PB	COMPOSIÇÃO	88278	MONTADOR DE ESTRUTURAS METÁLICAS COM ENCARGOS COMPLEMENTARES	H	1,331	21,17	28,18
125.5	ORSE	INSUMO	2715	Divisória em pvc estruturada em perfis de aço pintado em epoxi-poliéster, montada	M2	1	120	120,00
125.6	ORSE	INSUMO	3190	Porta para divisória, dim. 820 x 2110 x 35mm, Naval ou similar	UN	1	300	300,00
126.1	SINAPI PB	COMPOSIÇÃO	88264	ELETRICISTA COM ENCARGOS COMPLEMENTARES	H	0,4631	27,27	12,63
126.2	SINAPI PB	COMPOSIÇÃO	88247	AUXILIAR DE ELETRICISTA COM ENCARGOS COMPLEMENTARES	H	0,1447188	8,66	1,25
126.3	ORSE	INSUMO	1343	Luminária (calha) p/ lâmpada fluorescente 1 x 40w/tubular LED 18w a 20w	UN	1	27	27,00
126.4	SINAPI PB	INSUMO	39387	LAMPADA LED TUBULAR BIVOLT 18/20 W, BASE G13	UN	1	8,87	8,87

LINCOLN CARTAXO DE
LIRA JÚNIOR:06897861405

Assinado de forma digital por LINCOLN
CARTAXO DE LIRA JÚNIOR:06897861405
Dados: 2026.01.14 11:05:24 -03'00'

ENCARGOS SOCIAIS - COM DESONERADO

A-1	INSS	5,00	5,00
A-2	SESI	1,50	1,50
A-3	SENAI	1,00	1,00
A-4	INCRA	0,20	0,20
A-5	SEBRAE	0,60	0,60
A-6	SALÁRIO EDUCAÇÃO	2,50	2,50
A-7	SEGURO CONTRA ACIDENTES DE TRABALHO	3,00	3,00
A-8	FGTS	8,00	8,00
A-9	SECONCI	-	-
B-1	REPOUSO SEMANAL REMUNERADO	18,02	-
B-2	FERIADOS	4,31	-
B-3	AUXILIO - ENFERMIDADE	0,86	0,65
B-4	13º SALARIO	10,96	8,33
B-5	LICENÇA PATERNIDADE	0,07	0,05
B-6	FALTAS JUSTIFICADAS	0,73	0,56
B-7	DIAS DE CHUVAS	2,04	-
B-8	AUXILIO ACIDENTE DE TRABALHO	0,10	0,07
B-9	FÉRIAS GOZADAS	9,76	7,42
B-10	SALÁRIO MATERNIDADE	0,03	0,03
C-1	AVISO PRÉVIO INDENIZADO	4,53	3,45
C-2	AVISO PRÉVIO TRABALHADO	0,11	0,08
C-3	FÉRIAS INDENIZADAS	4,29	3,26
C-4	DEPÓSITO RECISÃO SEM JUSTA CAUSA	2,96	2,25
C-5	INDENIZAÇÃO ADICIONAL	0,38	0,29
D-1	REINCIDENCIA DE GRUPO A SOBRE GRUPO B	9,67	3,31
D-2	REINCIDENCIA DE GRUPO A SOBRE AVISO PRÉVIO TRABALHADO E REINCIDENCIA DO FGTS SOBRE AVISO PRÉVIO INDENIZADO	0,39	0,29

LINCOLN CARTAXO
DE LIRA
JUNIOR:06897861405

Assinado de forma digital por
LINCOLN CARTAXO DE LIRA
JUNIOR:06897861405
Dados: 2026.01.14 11:03:59
-03'00'

PROGRAMA: Reforma
 CONCEDENTE: Governo do Estado da Paraíba
 CONVENENTE: PREFEITURA MUNICIPAL DE POCINHOS-PB
 CONTRATO:
 OBRA: CONSTRUÇÃO DE GINÁSIO, NO MUNICÍPIO DE POCINHOS/PB
 REF. PREÇOS: SINAPI PB - 09/2025
 DESONERADO: NÃO

CÁLCULO DA BONIFICAÇÃO E DESPESAS INDIRETAS

CÁLCULO DE BDI		1 - Edificações			2 - Rodovias, Ferrovias, Pistas de Aeroportos, Infra Viária Urbana			3 - Abastecimento de Água, Coleta de Esgoto			4 - Estações e Redes de Distribuição de Energia Elétrica			5 - Portuárias, Marítimas e Fluviais			6 - Fornecimento de Materiais e Equipamentos		
Item componente do BDI	% Info	1º Q	Médio	3º Q	1º Q	Médio	3º Q	1º Q	Médio	3º Q	1º Q	Médio	3º Q	1º Q	Médio	3º Q	1º Q	Médio	3º Q
Administração Central (AC)	3,00	3,00	4,00	5,50	3,80	4,01	4,67	3,43	4,93	6,71	5,29	5,92	7,93	4,00	5,52	7,85	1,50	3,45	4,49
Seguro e Garantia (G)	0,80	0,80	0,80	1,00	0,32	0,40	0,74	0,28	0,49	0,75	0,25	0,51	0,56	0,81	1,22	1,99	0,30	0,48	0,82
Risco (R)	0,97	0,97	1,27	1,27	0,50	0,56	0,97	1,00	1,39	1,74	1,00	1,48	1,97	1,46	2,32	3,16	0,56	0,85	0,89
Despesas Financeiras (DF)	0,59	0,59	1,23	1,39	1,02	1,11	1,21	0,94	0,99	1,17	1,01	1,07	1,11	0,94	1,02	1,33	0,85	0,85	1,11
Lucro (L)	7,40	6,16	7,40	8,96	6,64	7,30	8,69	6,74	8,04	9,40	8,00	8,31	9,51	7,14	8,40	10,43	3,50	5,11	6,22
Impostos (I) - PIS, COFINS, CPRB, ISSQN	6,15																		

Conforme Legislação Específica

Observações

- 1) Preencher apenas a coluna % informado (Coluna C)
 2) Os impostos (I) normalmente aplicáveis são: PIS (0,65%), COFINS (3,00%), CPRB (4,5%), ISS (2,5% PREFEITURA MUNICIPAL DE POCINHOS-PB).
 3) O cálculo do BDI se baseia na fórmula abaixo utilizada pelo Acórdão 2622/13 do TCU, conforme CE GEPAD 354/2013 de 17/10/2013.

Fórmula Utilizada:

$$BDI = \left[\frac{(1 + AC + G + R) * (1 + DF) * (1 + L)}{1 - I} - 1 \right] * 100$$

B.D.I = 20,60%

Observações sobre os % informados no cálculo do BDI, neste caso:

Edificações (obra tipo 1)

Os valores % informados se enquadram nos limites do Acórdão 2622/2013-TCU-Plenário

VALORES DE BDI POR TIPO DE OBRA

Tipo de Obra	1º Q	Médio	3º Q
1 - Edificações	20,34	22,12	25,00
2 - Rodovias, Ferrovias, Pistas de Aeroportos, Infra Viária	19,60	20,97	24,23
3 - Abastecimento de Água, Coleta de Esgotos	20,76	24,18	26,44
4 - Estações e Redes de Distribuição de Energia Elétrica	24,00	25,84	27,86
5 - Portuárias, Marítimas e Fluviais	22,80	27,48	30,95
6 - Fornecimento de Materiais e Equipamentos	11,10	14,02	16,80

PROJETO: Lincoln Cartaxo de Lira Júnior - Eng° Civil CREA 160 814 689 - 8 - Tel. (83) 9 9924 4447

LINCOLN CARTAXO DE LIRA
 JUNIOR:06897861405

Assinado de forma digital por
 LINCOLN CARTAXO DE LIRA
 JUNIOR:06897861405
 Dados: 2026.01.14 11:04:34 -03'00'

PROJETO: Lincoln Cartaxo de Lira Júnior - Eng° Civil CREA 160 814 689 - 8 - Tel. (83) 9 9924 4447



PREFEITURA MUNICIPAL
POCINHOS

ESTADO DA PARAÍBA
PREFEITURA MUNICIPAL DE POCINHOS



Imagem 02: Local onde será construído o ginásio.

RELATÓRIO FOTOGRÁFICO



Imagem 01: Local onde será construído o ginásio.



CORTE EE
Esc. 1:100

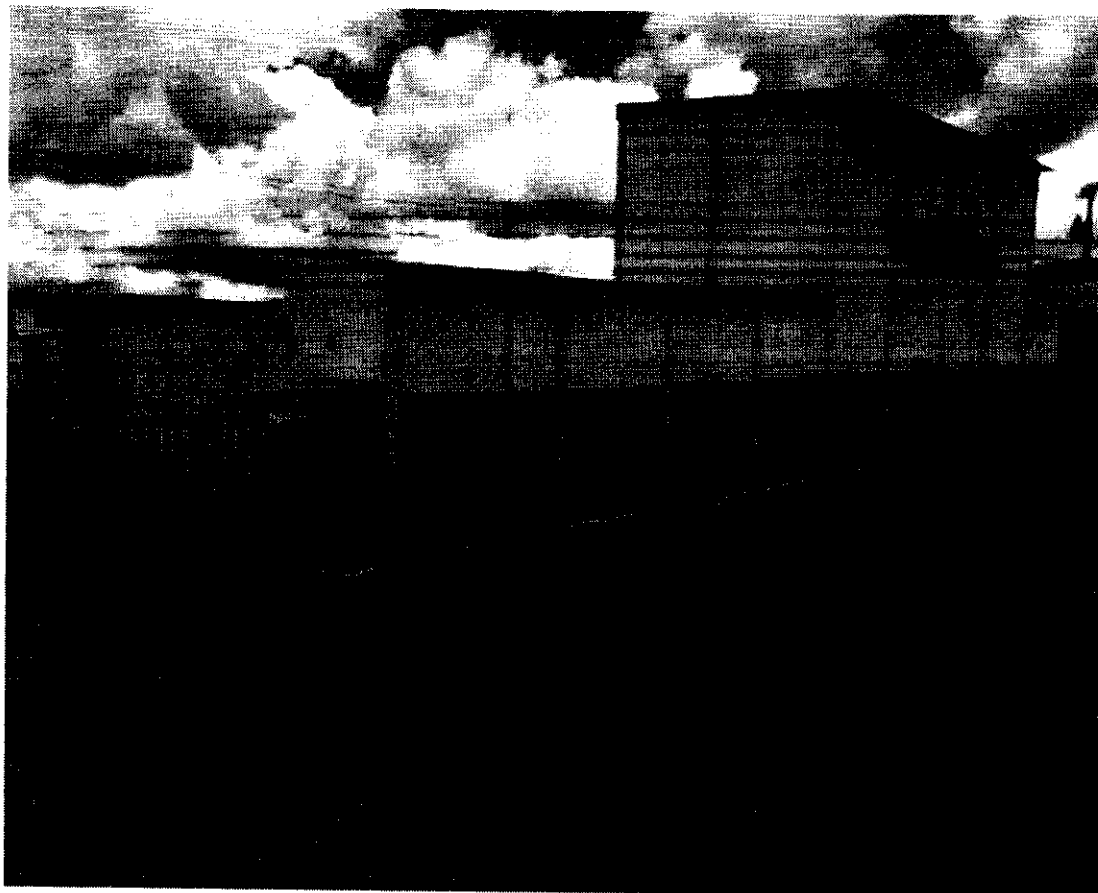
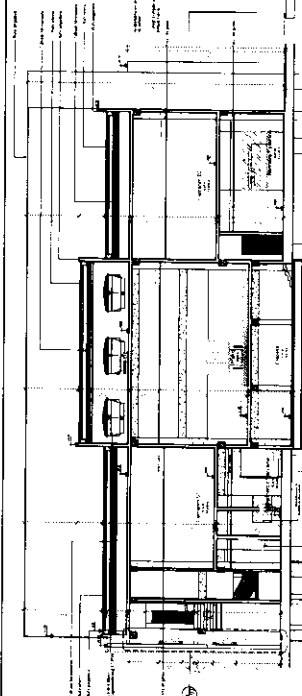
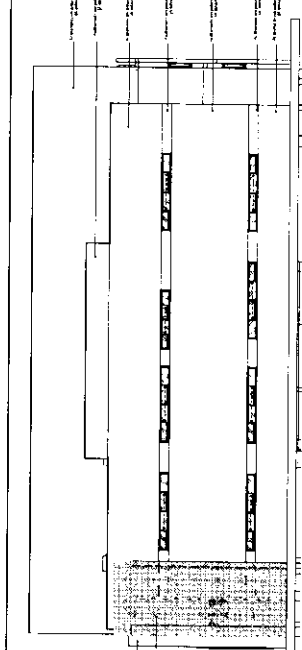

FACHADA NORTE
Esc. 1:100

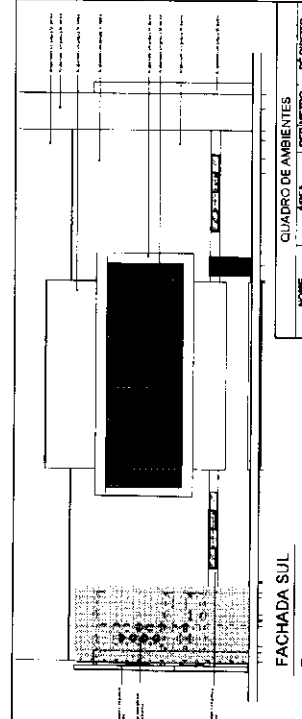

FACHADA SUL
Esc. 1:100

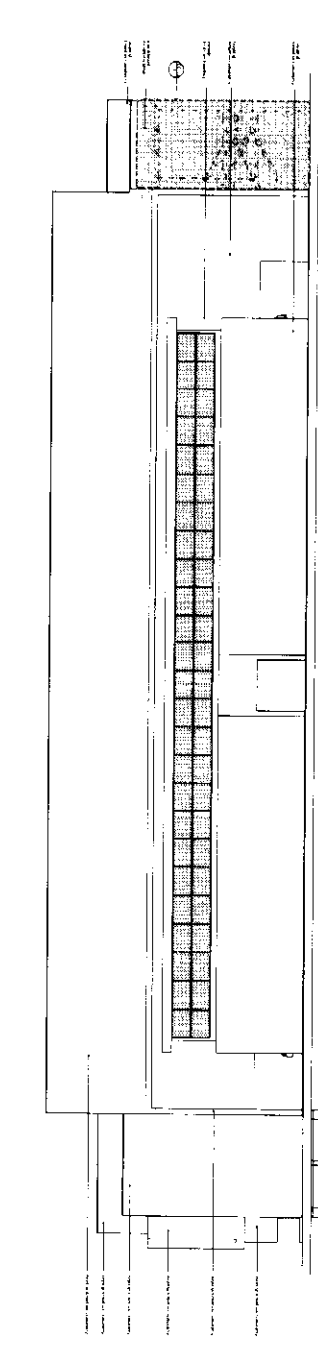

FACHADA LESTE
Esc. 1:100

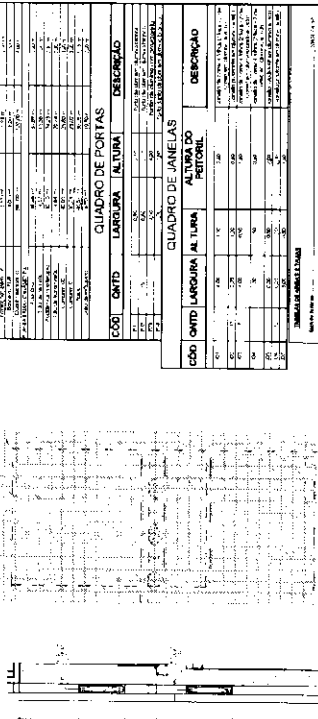

FACHADA OESTE
Esc. 1:100

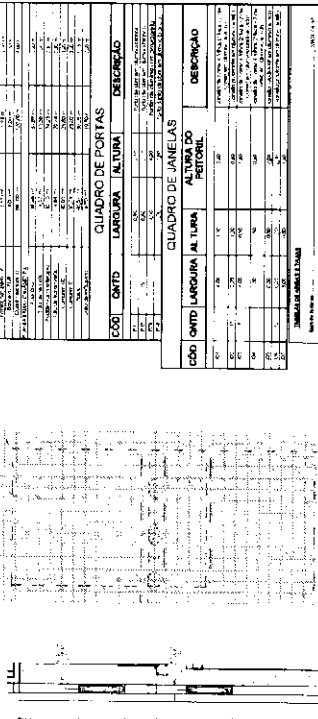

DET. JANELAS
Esc. 1:50

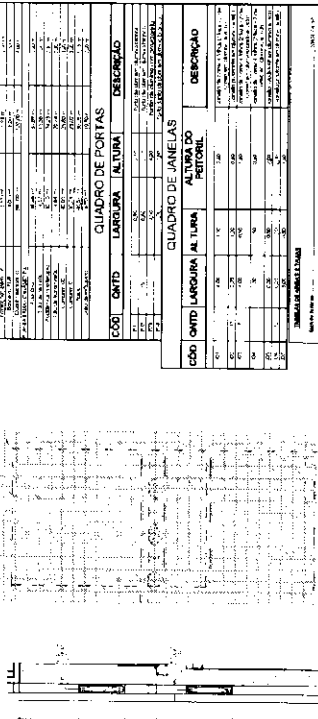

DET. COBOGO
Esc. 1:50

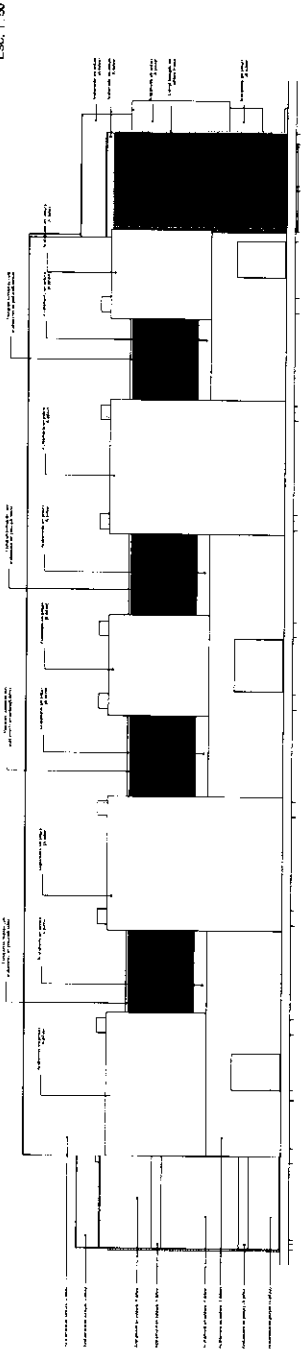

3D
Esc.

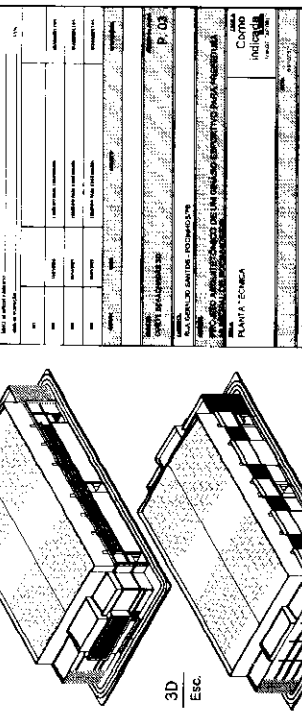

3D 2
Esc.

QUADRO DE AMBIENTES			
NOME	ÁREA	PERÍMETRO	DETALHE
1. SALA DE REUNIÃO	120,00	40,00	1:50
2. SALA DE AULAS	180,00	60,00	1:50
3. SALA DE AULAS	180,00	60,00	1:50
4. SALA DE AULAS	180,00	60,00	1:50
5. SALA DE AULAS	180,00	60,00	1:50
6. SALA DE AULAS	180,00	60,00	1:50
7. SALA DE AULAS	180,00	60,00	1:50
8. SALA DE AULAS	180,00	60,00	1:50
9. SALA DE AULAS	180,00	60,00	1:50
10. SALA DE AULAS	180,00	60,00	1:50
11. SALA DE AULAS	180,00	60,00	1:50
12. SALA DE AULAS	180,00	60,00	1:50
13. SALA DE AULAS	180,00	60,00	1:50
14. SALA DE AULAS	180,00	60,00	1:50
15. SALA DE AULAS	180,00	60,00	1:50
16. SALA DE AULAS	180,00	60,00	1:50
17. SALA DE AULAS	180,00	60,00	1:50
18. SALA DE AULAS	180,00	60,00	1:50
19. SALA DE AULAS	180,00	60,00	1:50
20. SALA DE AULAS	180,00	60,00	1:50
21. SALA DE AULAS	180,00	60,00	1:50
22. SALA DE AULAS	180,00	60,00	1:50
23. SALA DE AULAS	180,00	60,00	1:50
24. SALA DE AULAS	180,00	60,00	1:50
25. SALA DE AULAS	180,00	60,00	1:50
26. SALA DE AULAS	180,00	60,00	1:50
27. SALA DE AULAS	180,00	60,00	1:50
28. SALA DE AULAS	180,00	60,00	1:50
29. SALA DE AULAS	180,00	60,00	1:50
30. SALA DE AULAS	180,00	60,00	1:50
31. SALA DE AULAS	180,00	60,00	1:50
32. SALA DE AULAS	180,00	60,00	1:50
33. SALA DE AULAS	180,00	60,00	1:50
34. SALA DE AULAS	180,00	60,00	1:50
35. SALA DE AULAS	180,00	60,00	1:50
36. SALA DE AULAS	180,00	60,00	1:50
37. SALA DE AULAS	180,00	60,00	1:50
38. SALA DE AULAS	180,00	60,00	1:50
39. SALA DE AULAS	180,00	60,00	1:50
40. SALA DE AULAS	180,00	60,00	1:50
41. SALA DE AULAS	180,00	60,00	1:50
42. SALA DE AULAS	180,00	60,00	1:50
43. SALA DE AULAS	180,00	60,00	1:50
44. SALA DE AULAS	180,00	60,00	1:50
45. SALA DE AULAS	180,00	60,00	1:50
46. SALA DE AULAS	180,00	60,00	1:50
47. SALA DE AULAS	180,00	60,00	1:50
48. SALA DE AULAS	180,00	60,00	1:50
49. SALA DE AULAS	180,00	60,00	1:50
50. SALA DE AULAS	180,00	60,00	1:50
51. SALA DE AULAS	180,00	60,00	1:50
52. SALA DE AULAS	180,00	60,00	1:50
53. SALA DE AULAS	180,00	60,00	1:50
54. SALA DE AULAS	180,00	60,00	1:50
55. SALA DE AULAS	180,00	60,00	1:50
56. SALA DE AULAS	180,00	60,00	1:50
57. SALA DE AULAS	180,00	60,00	1:50
58. SALA DE AULAS	180,00	60,00	1:50
59. SALA DE AULAS	180,00	60,00	1:50
60. SALA DE AULAS	180,00	60,00	1:50
61. SALA DE AULAS	180,00	60,00	1:50
62. SALA DE AULAS	180,00	60,00	1:50
63. SALA DE AULAS	180,00	60,00	1:50
64. SALA DE AULAS	180,00	60,00	1:50
65. SALA DE AULAS	180,00	60,00	1:50
66. SALA DE AULAS	180,00	60,00	1:50
67. SALA DE AULAS	180,00	60,00	1:50
68. SALA DE AULAS	180,00	60,00	1:50
69. SALA DE AULAS	180,00	60,00	1:50
70. SALA DE AULAS	180,00	60,00	1:50
71. SALA DE AULAS	180,00	60,00	1:50
72. SALA DE AULAS	180,00	60,00	1:50
73. SALA DE AULAS	180,00	60,00	1:50
74. SALA DE AULAS	180,00	60,00	1:50
75. SALA DE AULAS	180,00	60,00	1:50
76. SALA DE AULAS	180,00	60,00	1:50
77. SALA DE AULAS	180,00	60,00	1:50
78. SALA DE AULAS	180,00	60,00	1:50
79. SALA DE AULAS	180,00	60,00	1:50
80. SALA DE AULAS	180,00	60,00	1:50
81. SALA DE AULAS	180,00	60,00	1:50
82. SALA DE AULAS	180,00	60,00	1:50
83. SALA DE AULAS	180,00	60,00	1:50
84. SALA DE AULAS	180,00	60,00	1:50
85. SALA DE AULAS	180,00	60,00	1:50
86. SALA DE AULAS	180,00	60,00	1:50
87. SALA DE AULAS	180,00	60,00	1:50
88. SALA DE AULAS	180,00	60,00	1:50
89. SALA DE AULAS	180,00	60,00	1:50
90. SALA DE AULAS	180,00	60,00	1:50
91. SALA DE AULAS	180,00	60,00	1:50
92. SALA DE AULAS	180,00	60,00	1:50
93. SALA DE AULAS	180,00	60,00	1:50
94. SALA DE AULAS	180,00	60,00	1:50
95. SALA DE AULAS	180,00	60,00	1:50
96. SALA DE AULAS	180,00	60,00	1:50
97. SALA DE AULAS	180,00	60,00	1:50
98. SALA DE AULAS	180,00	60,00	1:50
99. SALA DE AULAS	180,00	60,00	1:50
100. SALA DE AULAS	180,00	60,00	1:50

QUADRO DE JANELAS			
COD	QTD	LARGURA	ALTURA
1	1	1,50	1,50
2	1	1,50	1,50
3	1	1,50	1,50
4	1	1,50	1,50
5	1	1,50	1,50
6	1	1,50	1,50
7	1	1,50	1,50
8	1	1,50	1,50
9	1	1,50	1,50
10	1	1,50	1,50
11	1	1,50	1,50
12	1	1,50	1,50
13	1	1,50	1,50
14	1	1,50	1,50
15	1	1,50	1,50
16	1	1,50	1,50
17	1	1,50	1,50
18	1	1,50	1,50
19	1	1,50	1,50
20	1	1,50	1,50
21	1	1,50	1,50
22	1	1,50	1,50
23	1	1,50	1,50
24	1	1,50	1,50
25	1	1,50	1,50
26	1	1,50	1,50
27	1	1,50	1,50
28	1	1,50	1,50
29	1	1,50	1,50
30	1	1,50	1,50
31	1	1,50	1,50
32	1	1,50	1,50
33	1	1,50	1,50
34	1	1,50	1,50
35	1	1,50	1,50
36	1	1,50	1,50
37	1	1,50	1,50
38	1	1,50	1,50
39	1	1,50	1,50
40	1	1,50	1,50
41	1	1,50	1,50
42	1	1,50	1,50
43	1	1,50	1,50
44	1	1,50	1,50
45	1	1,50	1,50
46	1	1,50	1,50
47	1	1,50	1,50
48	1	1,50	1,50
49	1	1,50	1,50
50	1	1,50	1,50
51	1	1,50	1,50
52	1	1,50	1,50
53	1	1,50	1,50
54	1	1,50	1,50
55	1	1,50	1,50
56	1	1,50	1,50
57	1	1,50	1,50
58	1	1,50	1,50
59	1	1,50	1,50
60	1	1,50	1,50
61	1	1,50	1,50
62	1	1,50	1,50
63	1	1,50	1,50
64	1	1,50	1,50
65	1	1,50	1,50
66	1	1,50	1,50
67	1	1,50	1,50
68	1	1,50	1,50
69	1	1,50	1,50
70	1	1,50	1,50
71	1	1,50	1,50
72	1	1,50	1,50
73	1	1,50	1,50
74	1	1,50	1,50
75	1	1,50	1,50
76	1	1,50	1,50
77	1	1,50	1,50
78	1	1,50	1,50
79	1	1,50	1,50
80	1	1,50	1,50
81	1	1,50	1,50
82	1	1,50	1,50
83	1	1,50	1,50
84	1	1,50	1,50
85	1	1,50	1,50
86	1	1,50	1,50
87	1	1,50	1,50
88	1	1,50	1,50
89	1	1,50	1,50
90	1	1,50	1,50
91	1	1,50	1,50
92	1	1,50	1,50
93	1	1,50	1,50
94	1	1,50	1,50
95	1	1,50	1,50
96	1	1,50	1,50
97	1	1,50	1,50
98	1	1,50	1,50
99	1	1,50	1,50
100	1	1,50	1,50

PROJETO ARQUITETÔNICO DE UM EDIFÍCIO RESIDENCIAL

PLANTA TÉCNICA

Autores: []

Projeto: []

Localização: []

Escala: []

Legenda: []

Observações: []

Assinatura: []

Data: []

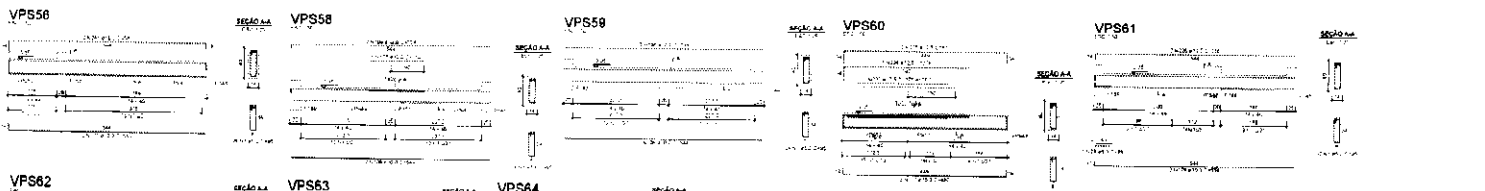
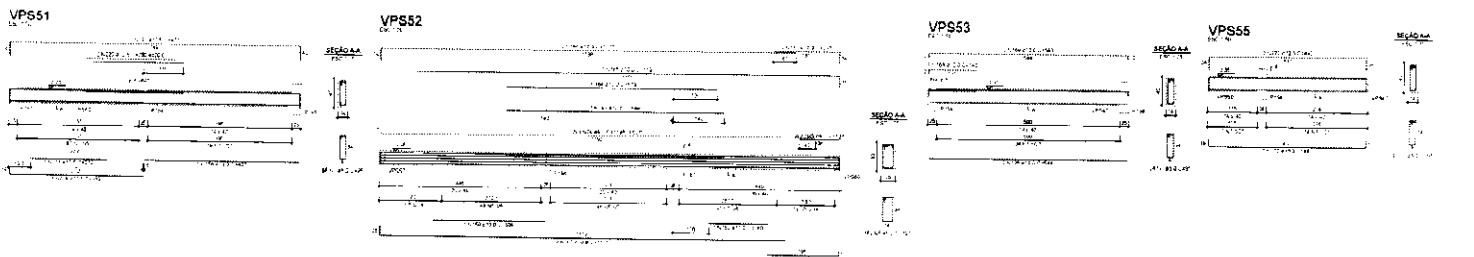
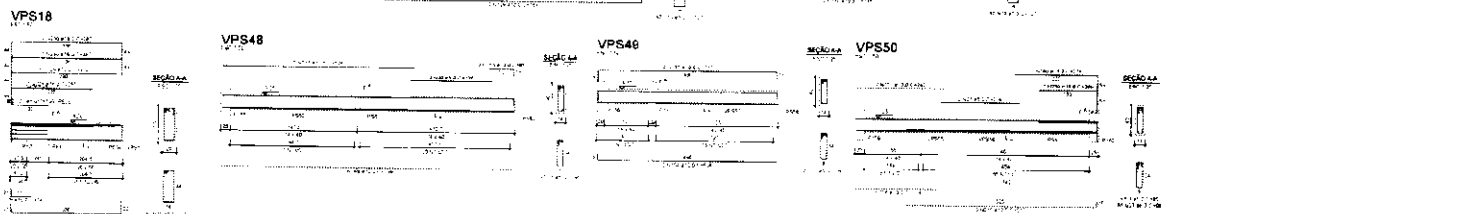
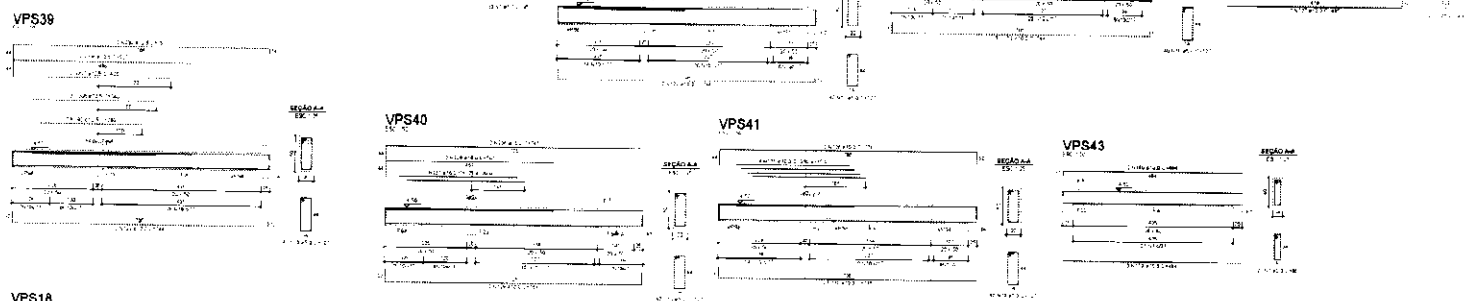
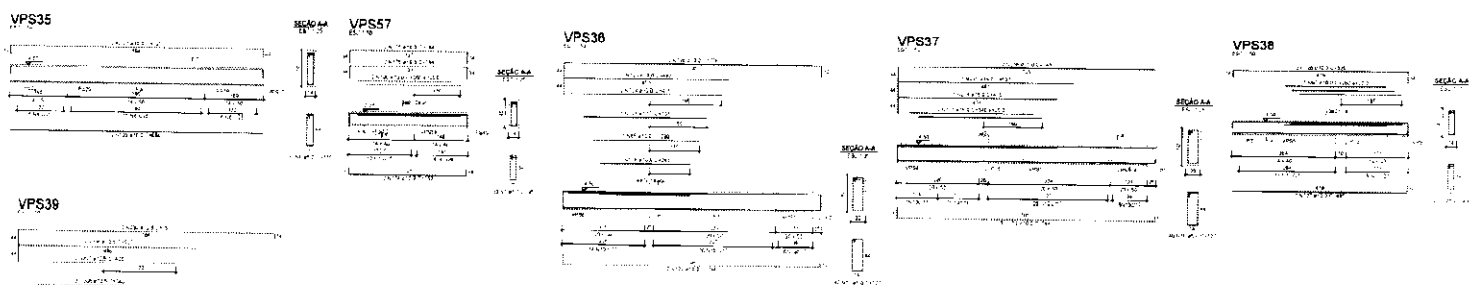
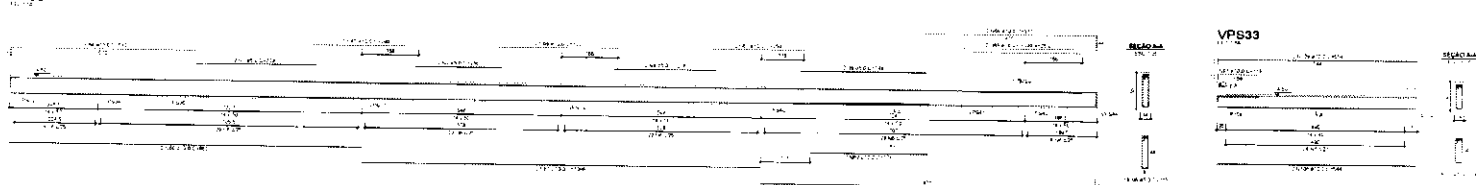
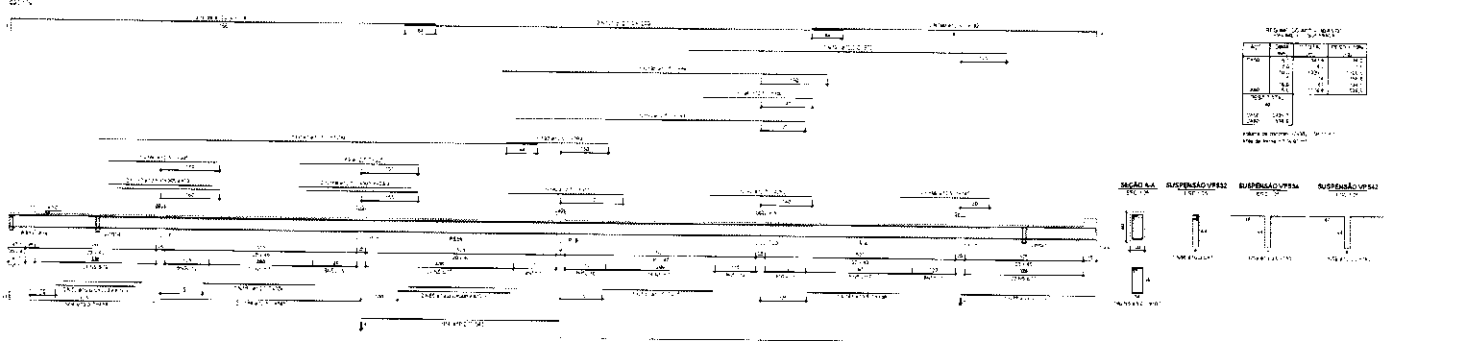

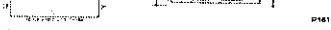
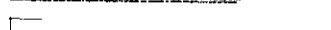
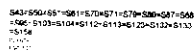

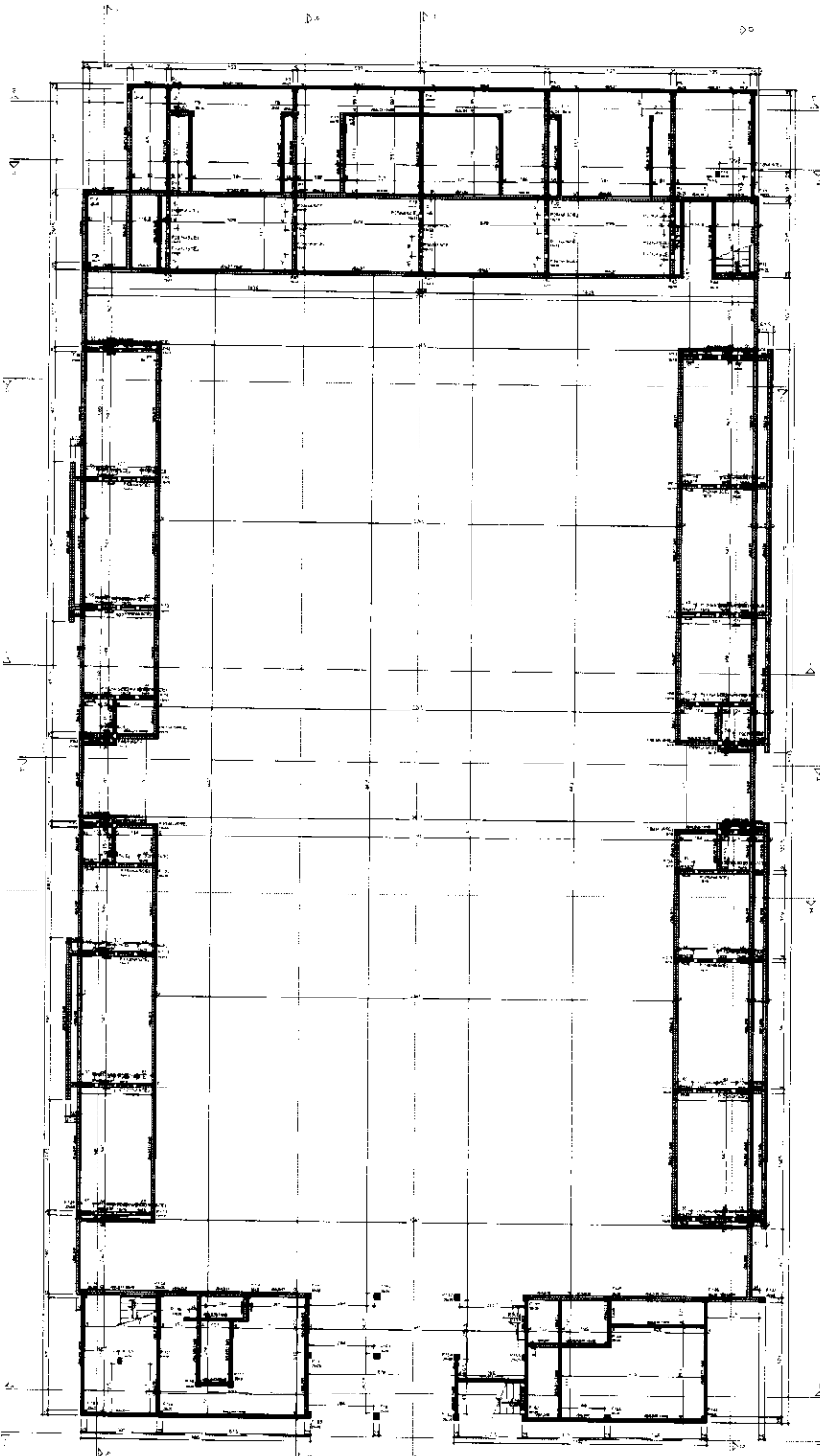

VBALD11

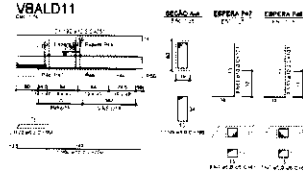

VBALD12

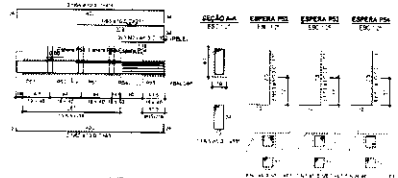

VBALD13

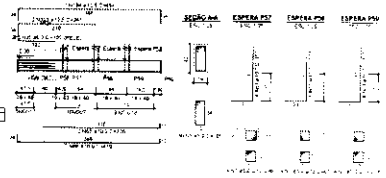

VBALD14

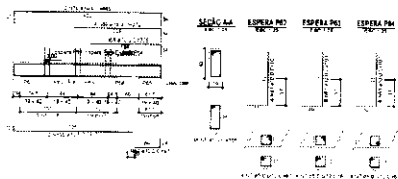

VBALD15

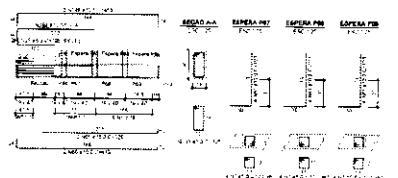

VBALD16

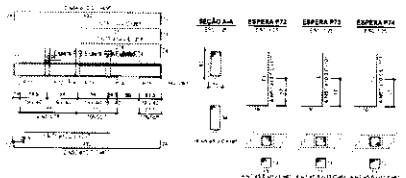

VBALD21

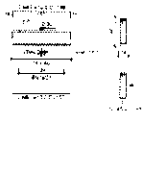

VBALD17

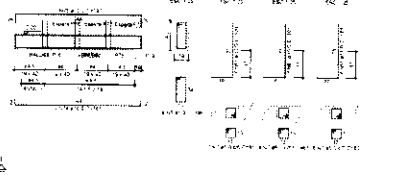

Forma do pavimento Tárreo (Nível 0.00)
escala 1:75

VBALD1

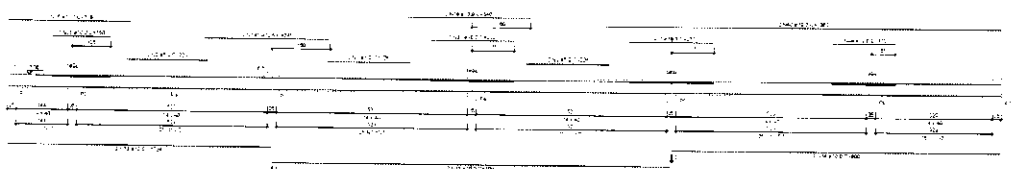

VBALD4



VBALD6

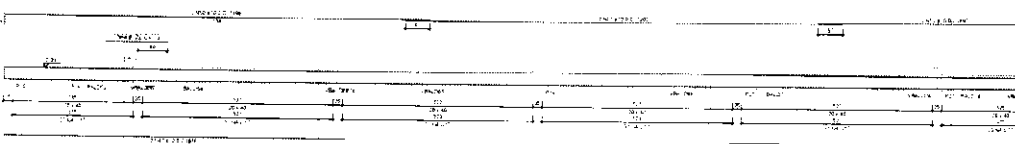

VBALD5

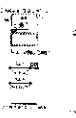

VBALD8

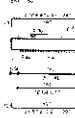

VBALD9

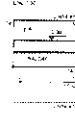

VBALD10



VBALD2

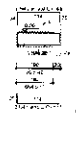

VBALD3



<p>PROJETO DE ARQUITETURA</p> <p>UNIVERSIDADE FEDERAL DO RIO DE JANEIRO</p> <p>INSTITUTO DE ARQUITETURA</p> <p>PROFESSOR: DR. JOÃO CARLOS DE LIMA</p> <p>ALUNO: DR. JOÃO CARLOS DE LIMA</p> <p>ASSISTENTE: DR. JOÃO CARLOS DE LIMA</p> <p>PROFESSOR: DR. JOÃO CARLOS DE LIMA</p> <p>ALUNO: DR. JOÃO CARLOS DE LIMA</p> <p>ASSISTENTE: DR. JOÃO CARLOS DE LIMA</p>	
<p>PROJETO DE ARQUITETURA</p> <p>UNIVERSIDADE FEDERAL DO RIO DE JANEIRO</p> <p>INSTITUTO DE ARQUITETURA</p> <p>PROFESSOR: DR. JOÃO CARLOS DE LIMA</p> <p>ALUNO: DR. JOÃO CARLOS DE LIMA</p> <p>ASSISTENTE: DR. JOÃO CARLOS DE LIMA</p> <p>PROFESSOR: DR. JOÃO CARLOS DE LIMA</p> <p>ALUNO: DR. JOÃO CARLOS DE LIMA</p> <p>ASSISTENTE: DR. JOÃO CARLOS DE LIMA</p>	
<p>PROJETO DE ARQUITETURA</p> <p>UNIVERSIDADE FEDERAL DO RIO DE JANEIRO</p> <p>INSTITUTO DE ARQUITETURA</p> <p>PROFESSOR: DR. JOÃO CARLOS DE LIMA</p> <p>ALUNO: DR. JOÃO CARLOS DE LIMA</p> <p>ASSISTENTE: DR. JOÃO CARLOS DE LIMA</p> <p>PROFESSOR: DR. JOÃO CARLOS DE LIMA</p> <p>ALUNO: DR. JOÃO CARLOS DE LIMA</p> <p>ASSISTENTE: DR. JOÃO CARLOS DE LIMA</p>	

VBALD7

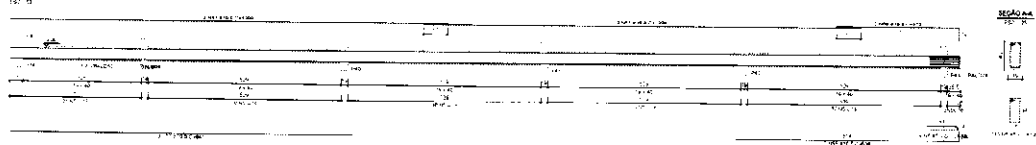

VBALD18

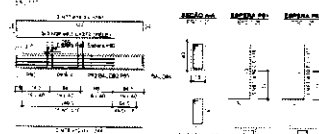

VBALD19

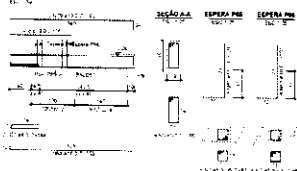

VBALD20

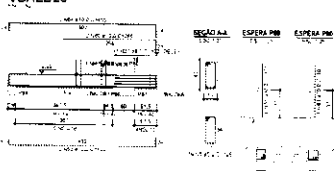

VBALD22

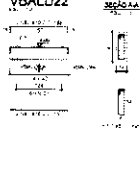

VBALD23

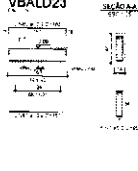

VBALD24

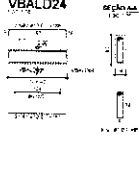

VBALD25



VBALD26



VBALD26

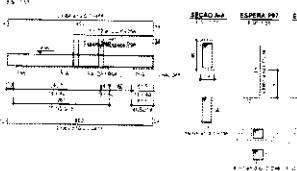

VBALD27

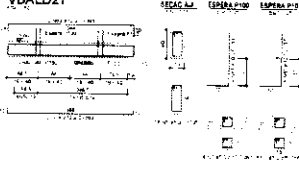

VBALD28

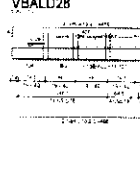

VBALD29



VBALD29

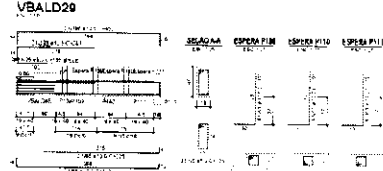

VBALD30

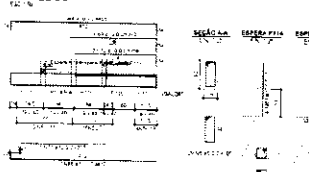

VBALD31

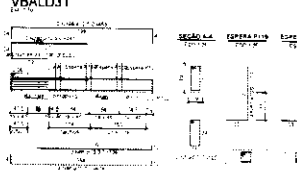

VBALD32

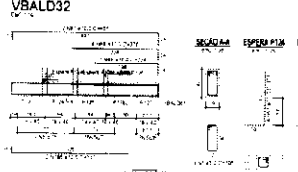

VBALD33

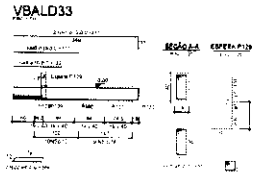

VBALD34

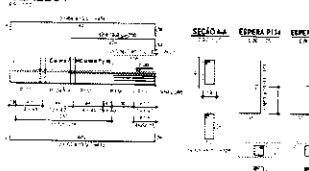

VBALD35

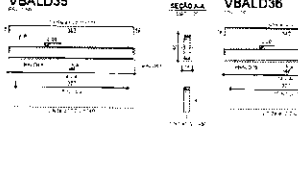

VBALD36

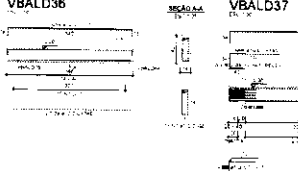

VBALD37

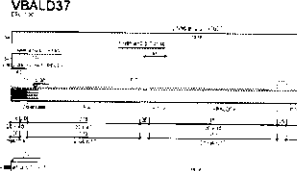

VBALD38

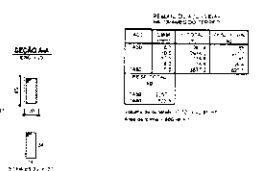

VBALD38

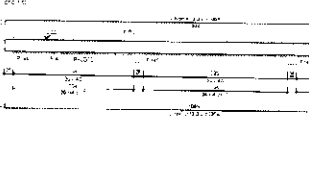

VBALD39

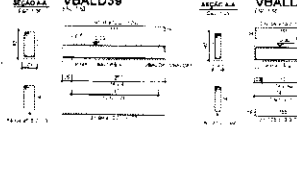

VBALD40

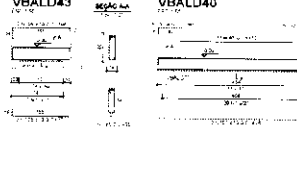

VBALD41

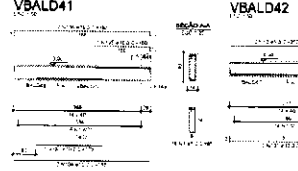

VBALD42

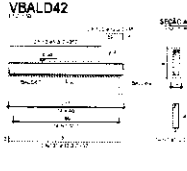

VBALD44

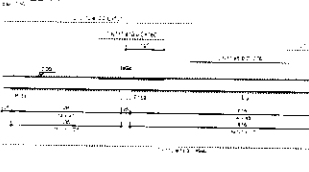

VBALD45

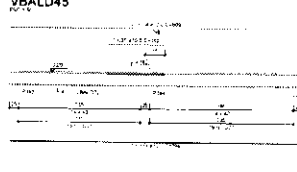

VBALD46

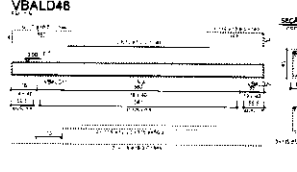

VBALD47

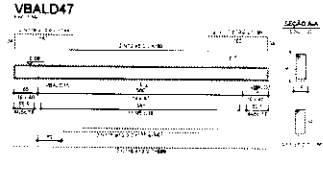

VBALD49

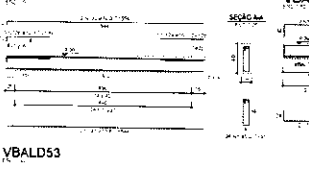

VBALD50

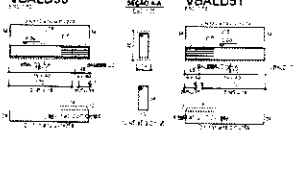

VBALD51

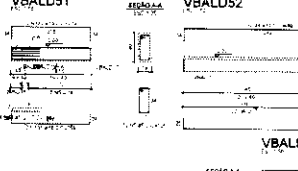

VBALD52



VBALD55

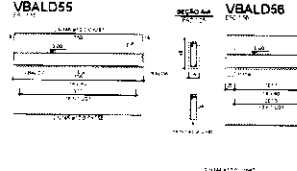

VBALD56

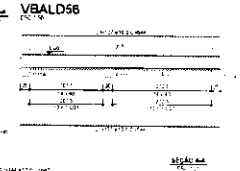

VBALD53

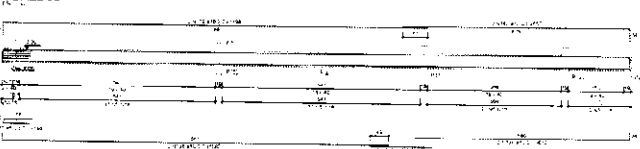

VBALD54

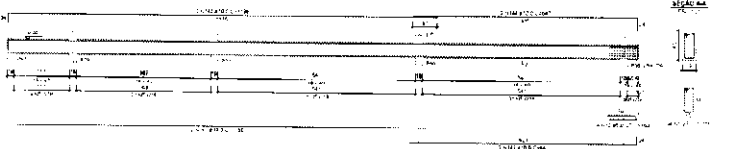

VBALD61

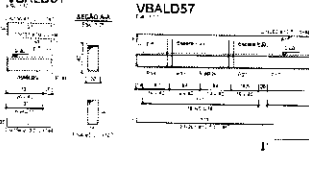

VBALD57

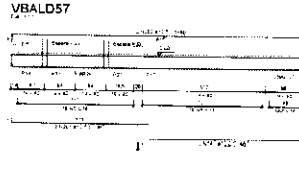

VBALD58

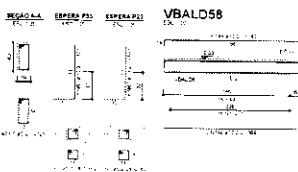

VBALD59

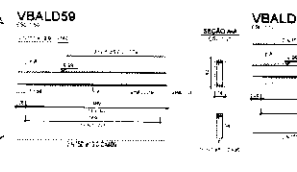

VBALD60

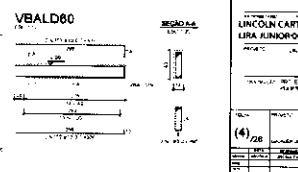

VBALD62

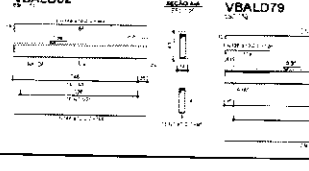

VBALD79

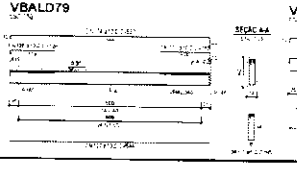

VBALD80

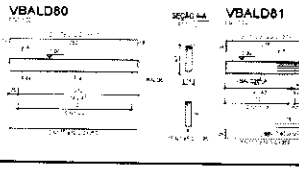

VBALD81

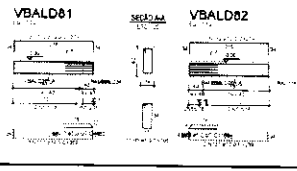

VBALD82

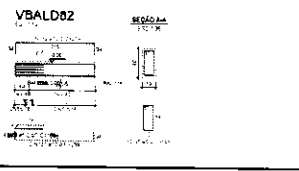

UNICOR CARTELO DE
LIGA JUNIOR-06/97/90/1405

PROJETO: LIGA JUNIOR-06/97/90/1405

PROJETO: LIGA JUNIOR-06/97/90/1405

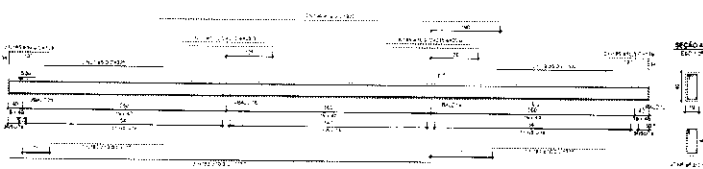
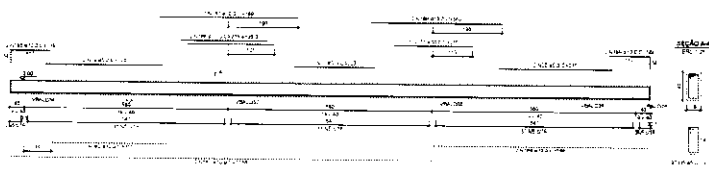
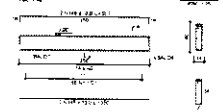
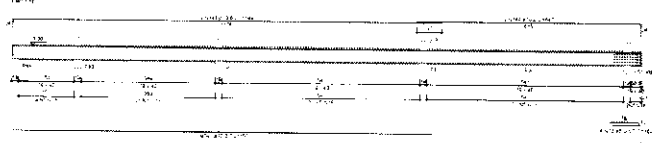
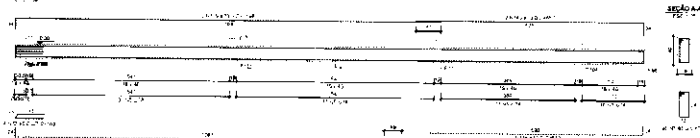
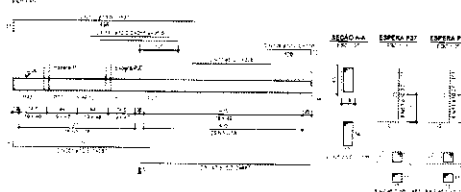
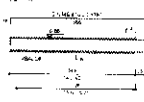
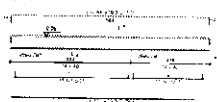
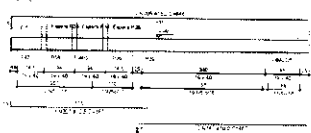
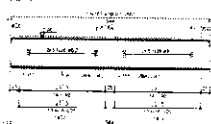
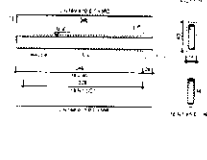
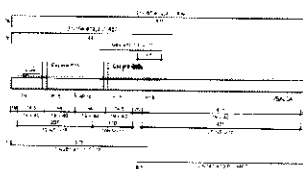
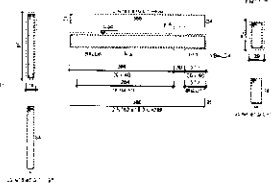
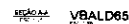
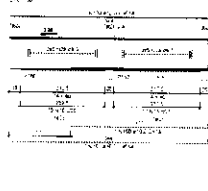
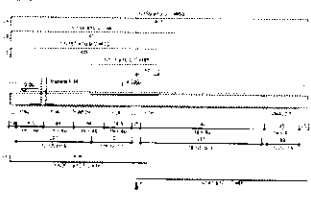
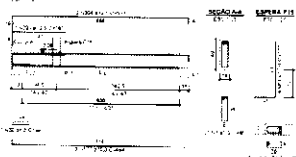
[illegible]

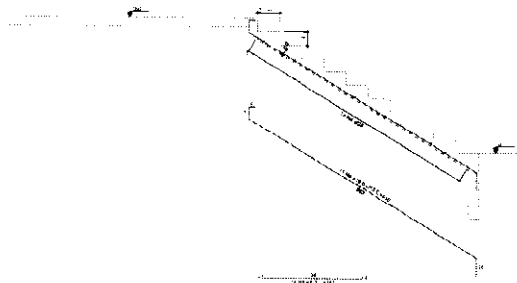
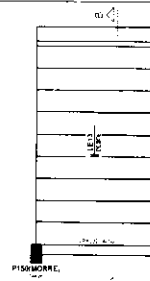

Armação positiva da
escada ESCADA
PARA PALÇO

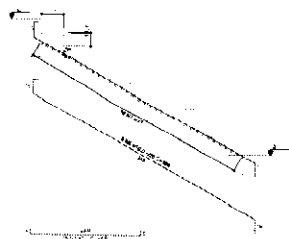

Corte B-B (LE13)

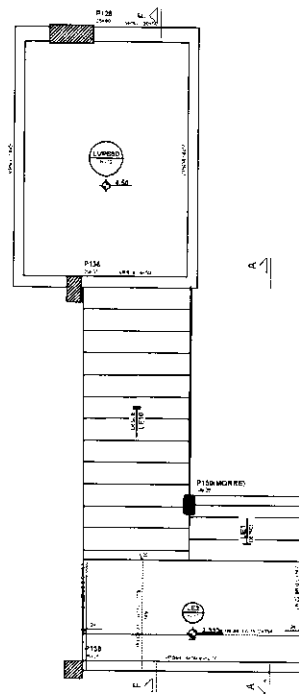
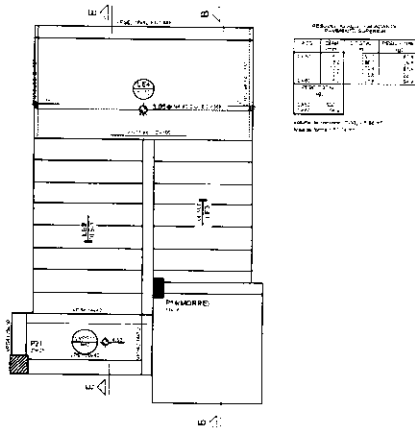

Corte A-A (LE1)

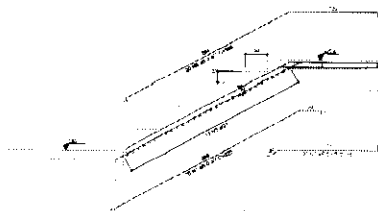

Corte B-B (LE3)

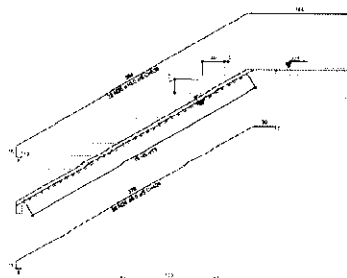
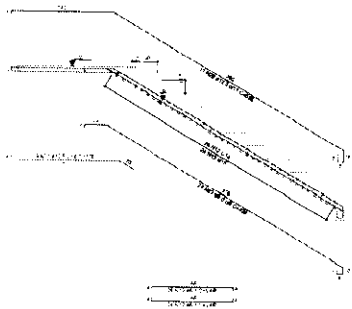

Corte C-C (LE5)

Corte D-D (LE6)

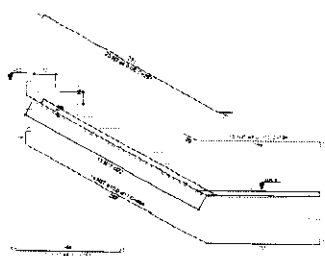

Corte E-E (LE9)

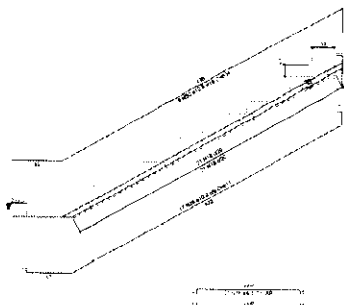

Corte F-F (LE10)

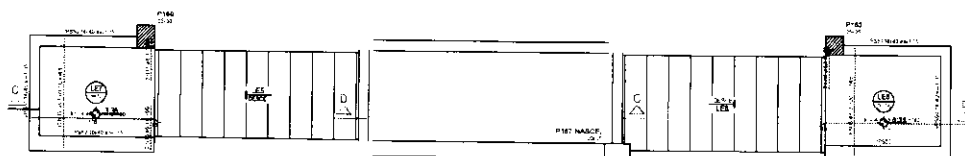

Armação positiva da escada ESCADA DO CAMARIM 02

[illegible]

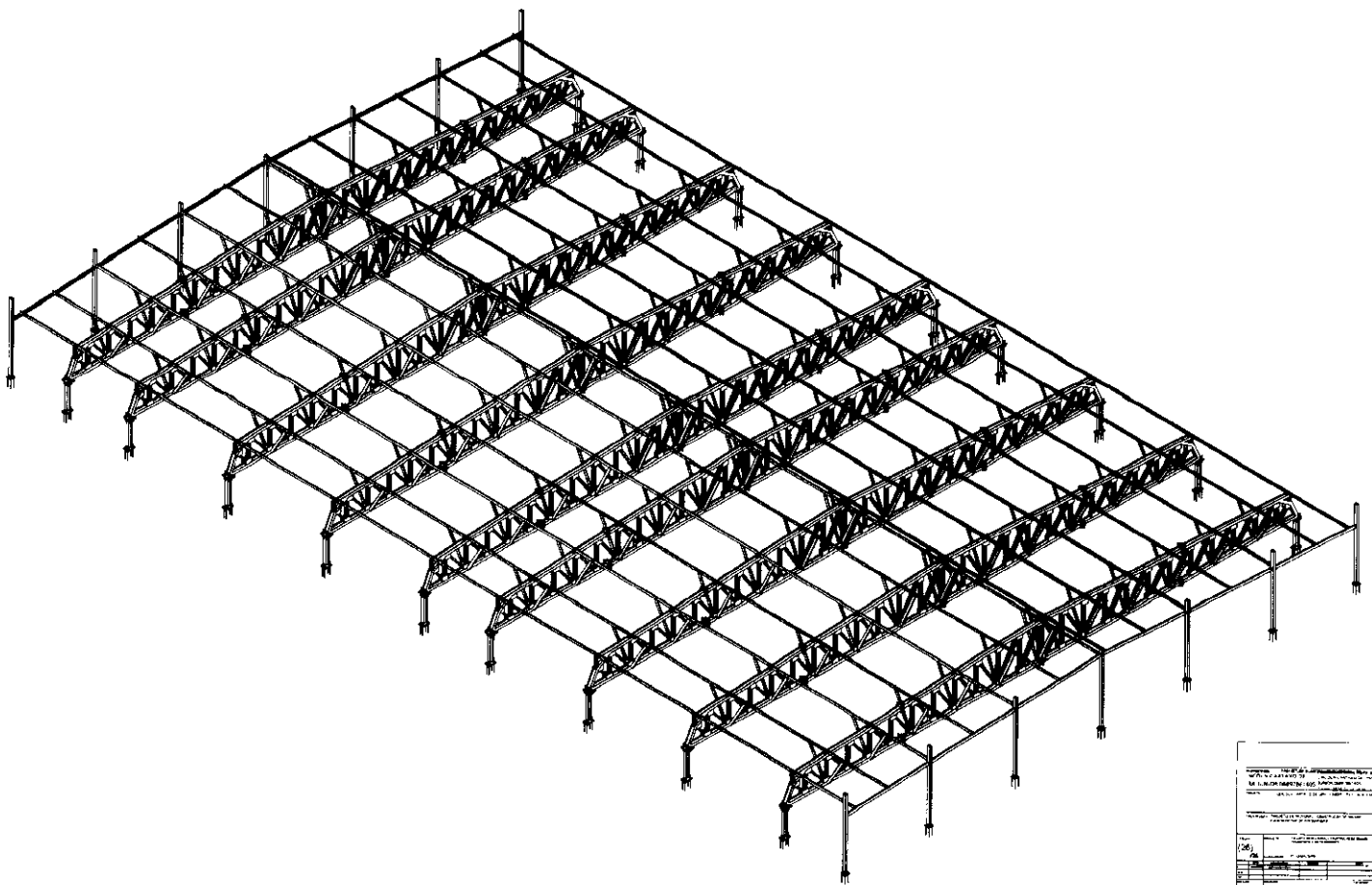

PROYECTO: Construcción de un edificio de 5 pisos en la zona de...	
CLIENTE: Sr. Juan Pérez	
DISEÑADOR: Ing. Carlos Rodríguez	
FECHA: 15 de mayo de 2024	
LUGAR: Bogotá, Colombia	
Escala: 1:50	
Hoja: 1 de 1	
Elaborado por: [Firma]	
Aprobado por: [Firma]	
[Logo de la empresa]	

VPS32

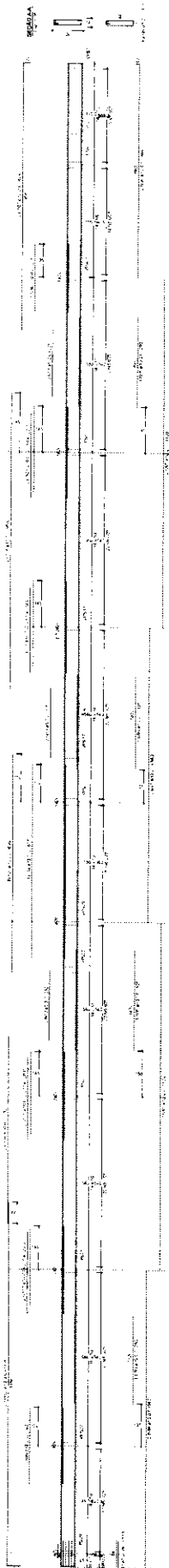

VPS34

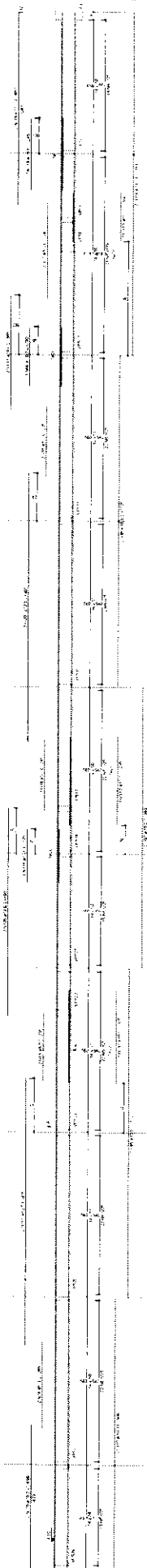

VPS44

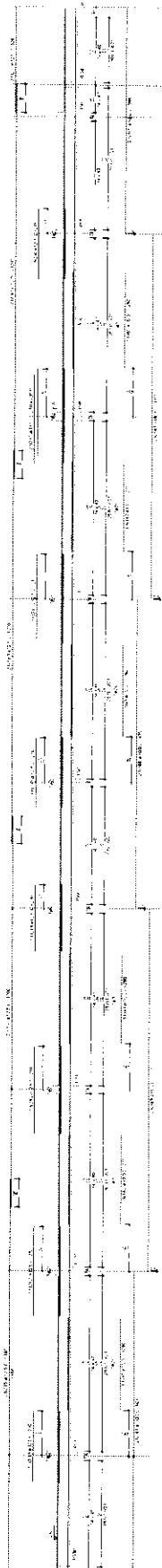

VPS42

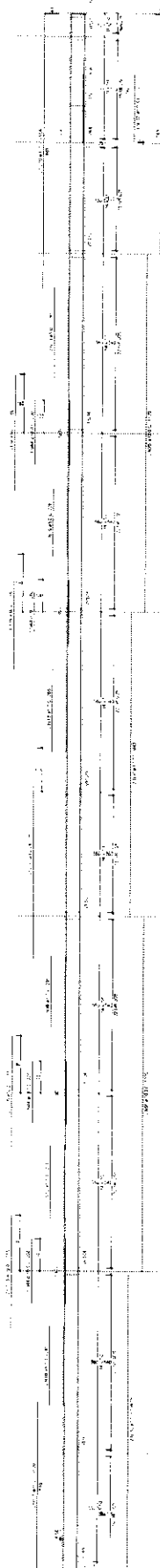

VPS45

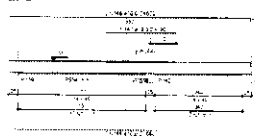

VPS46

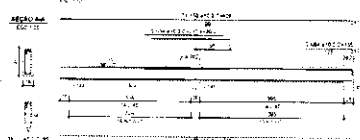

VPS47

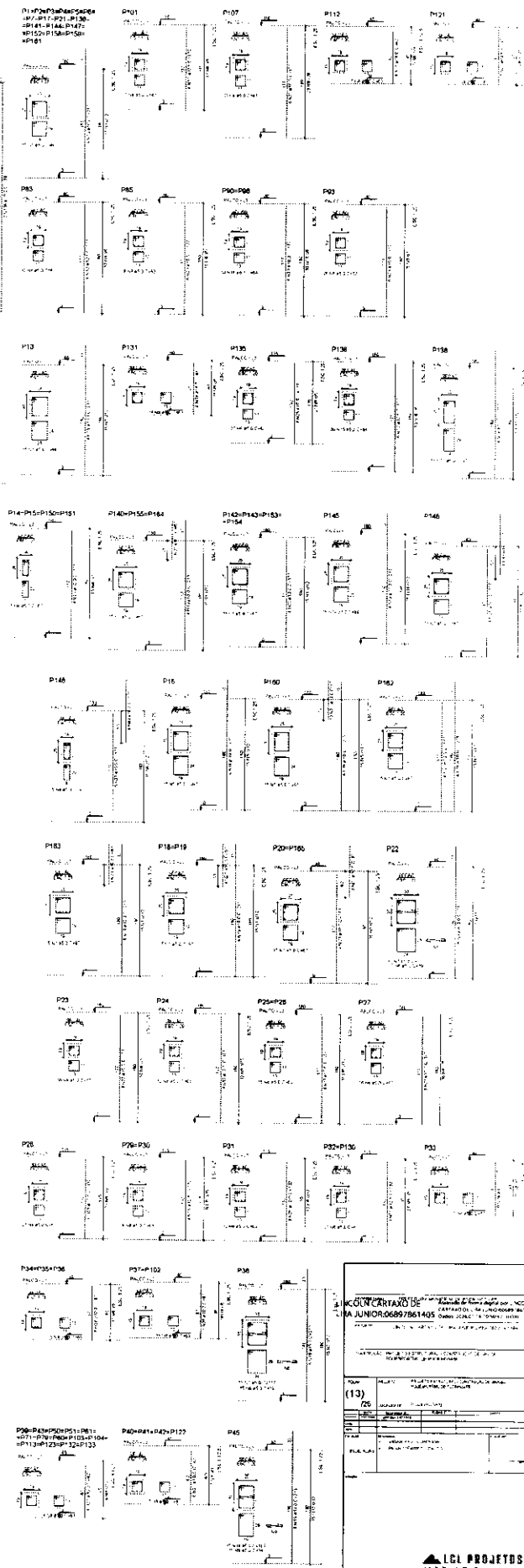
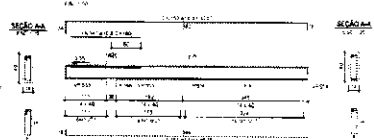

CONTRATO DE
 LA JUNIOR 0069/861405

(13)

LCL PROJETOS

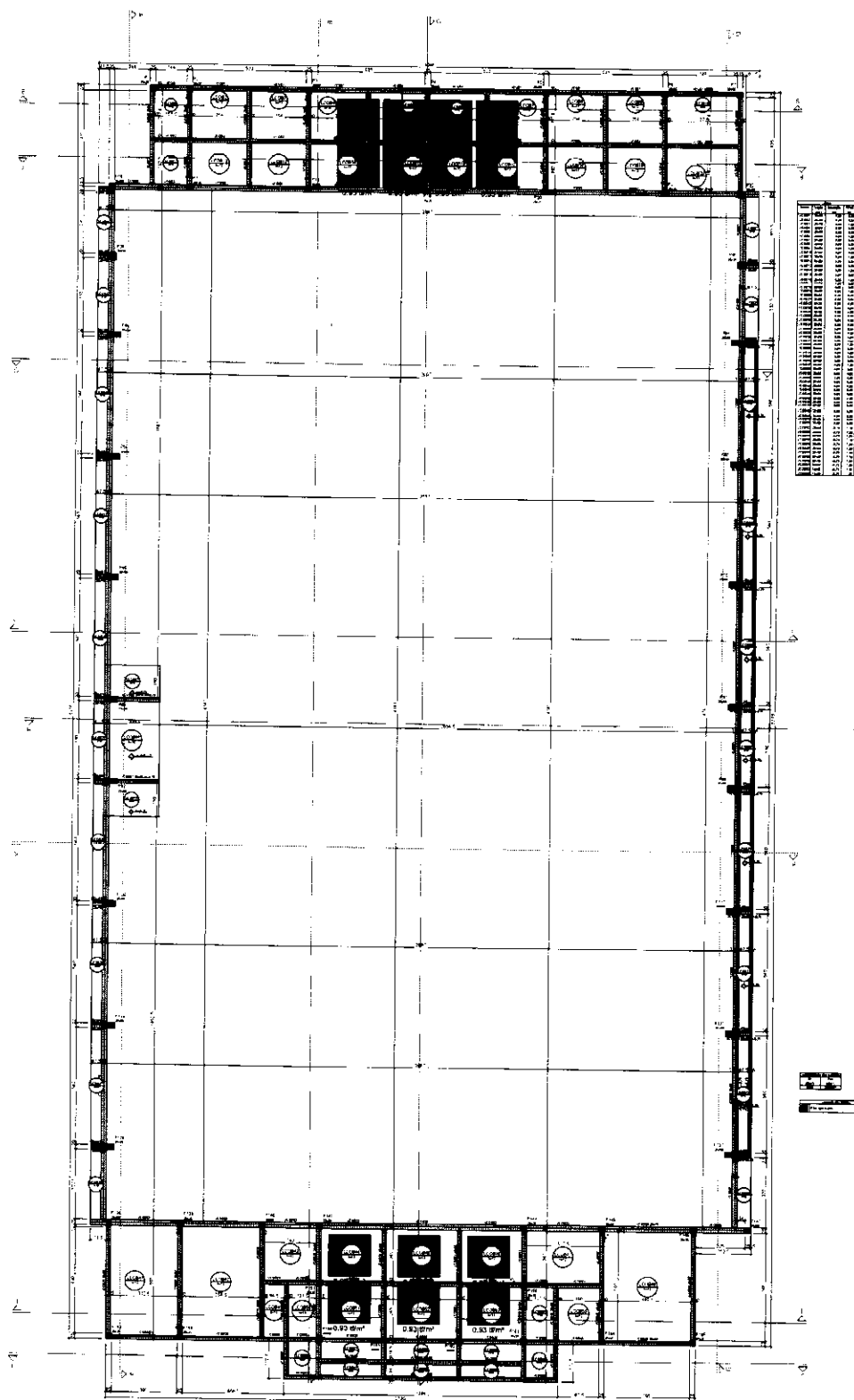

ALERTA: ATENTAR PARA LOCAÇÃO DOS CHUMBADORES DA ESTRUTURA METÁLICA CONFORME PLANTA DA PRANCHA 25

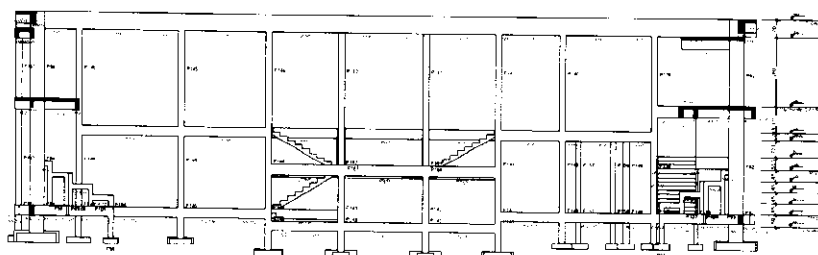
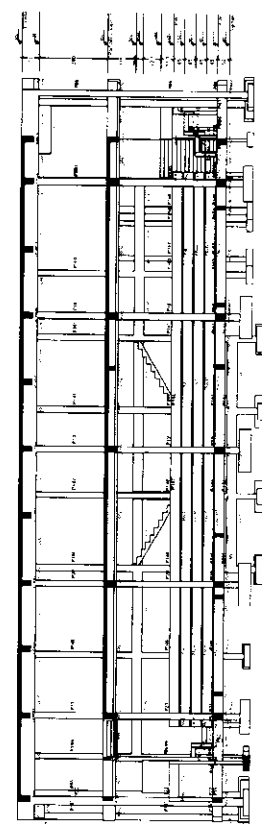
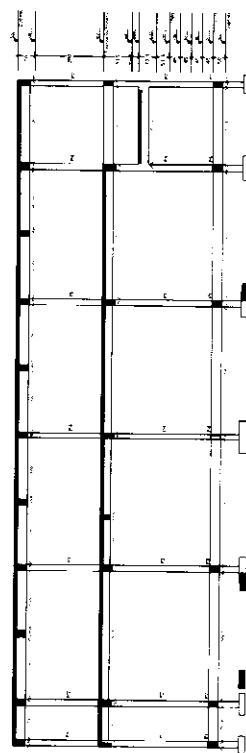
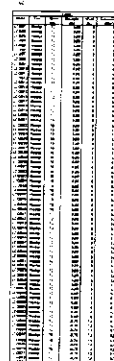
[illegible]

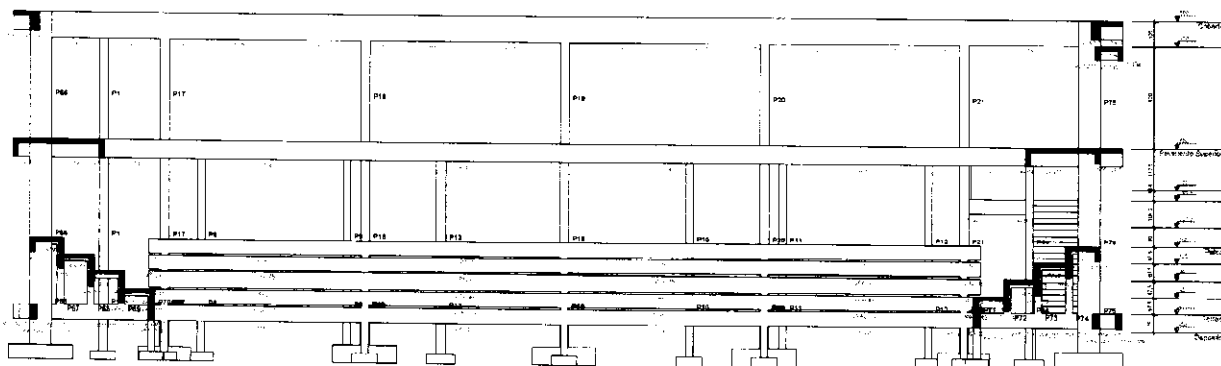
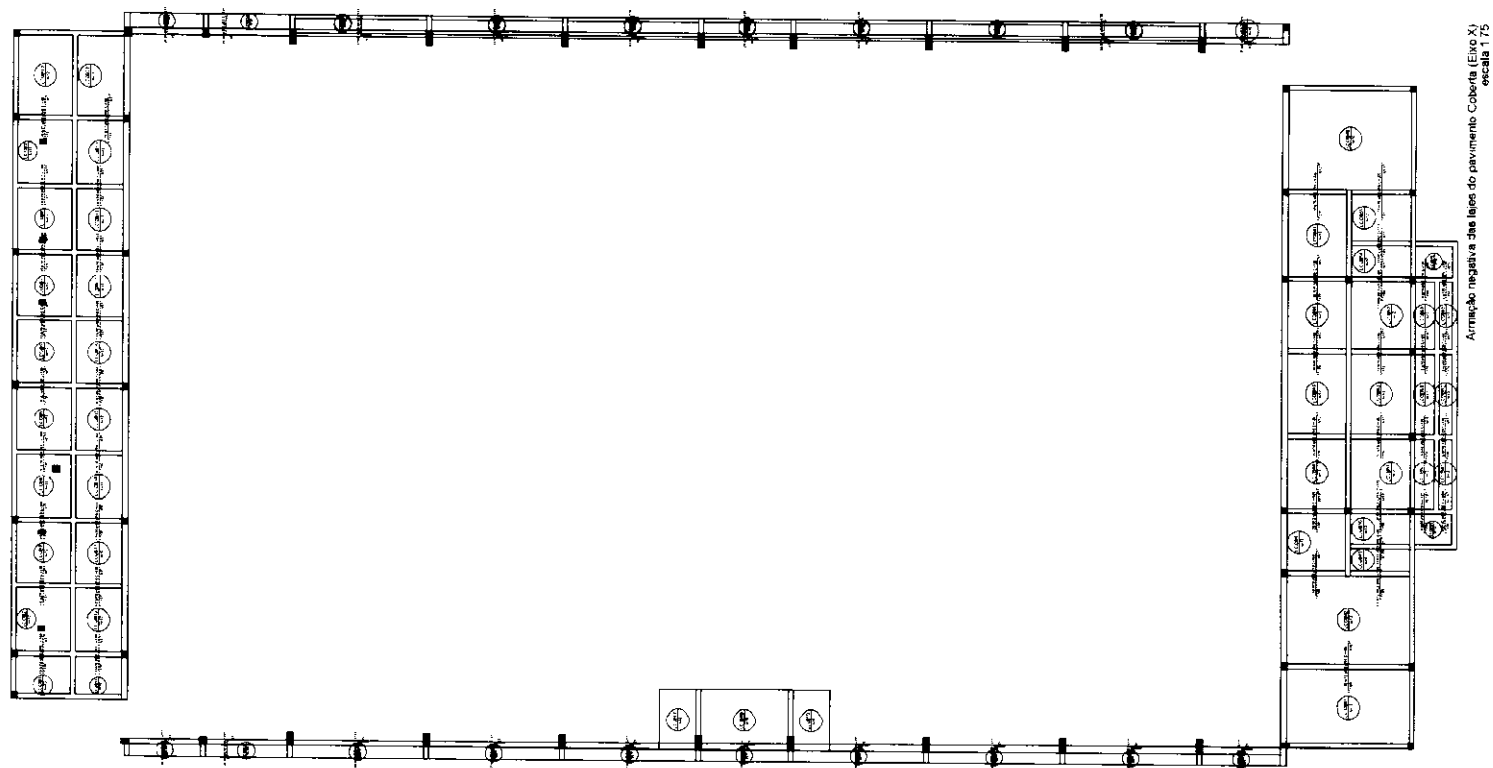
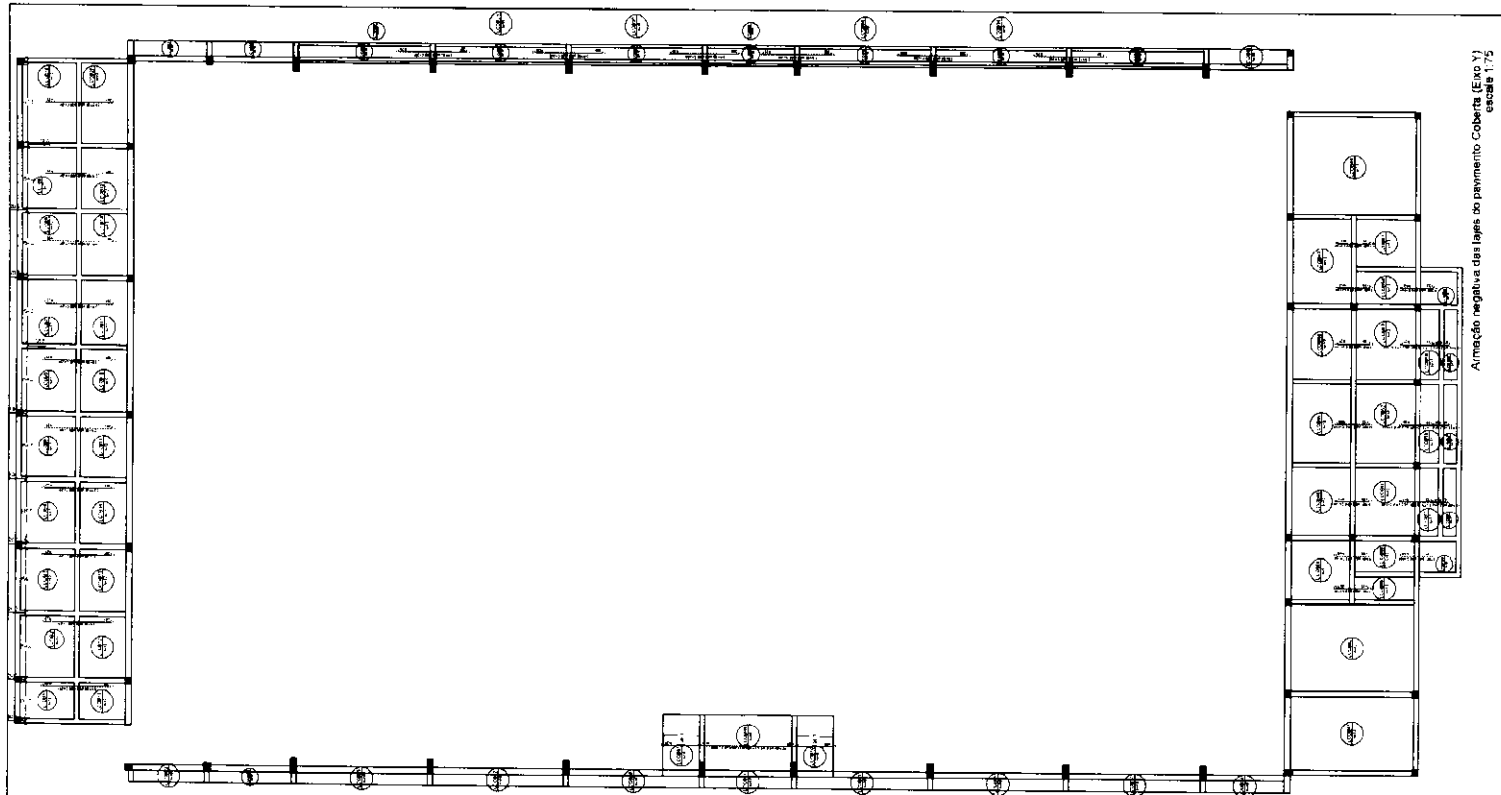

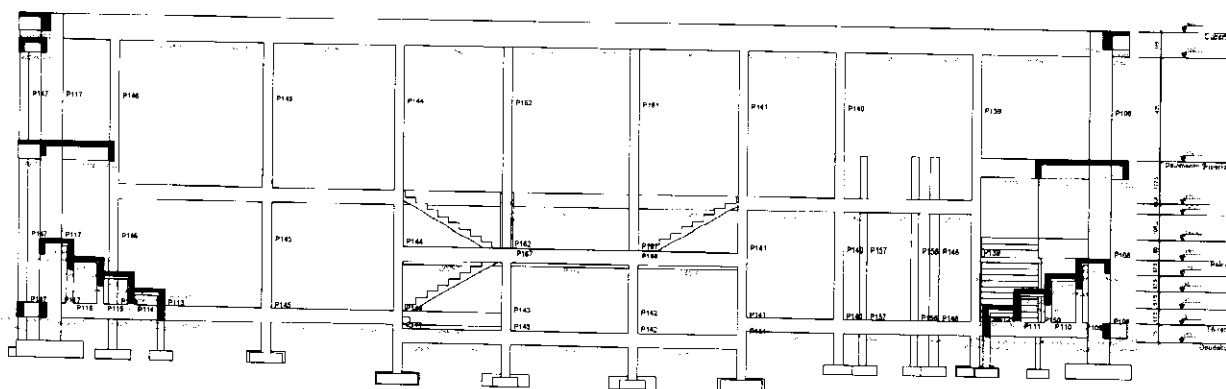
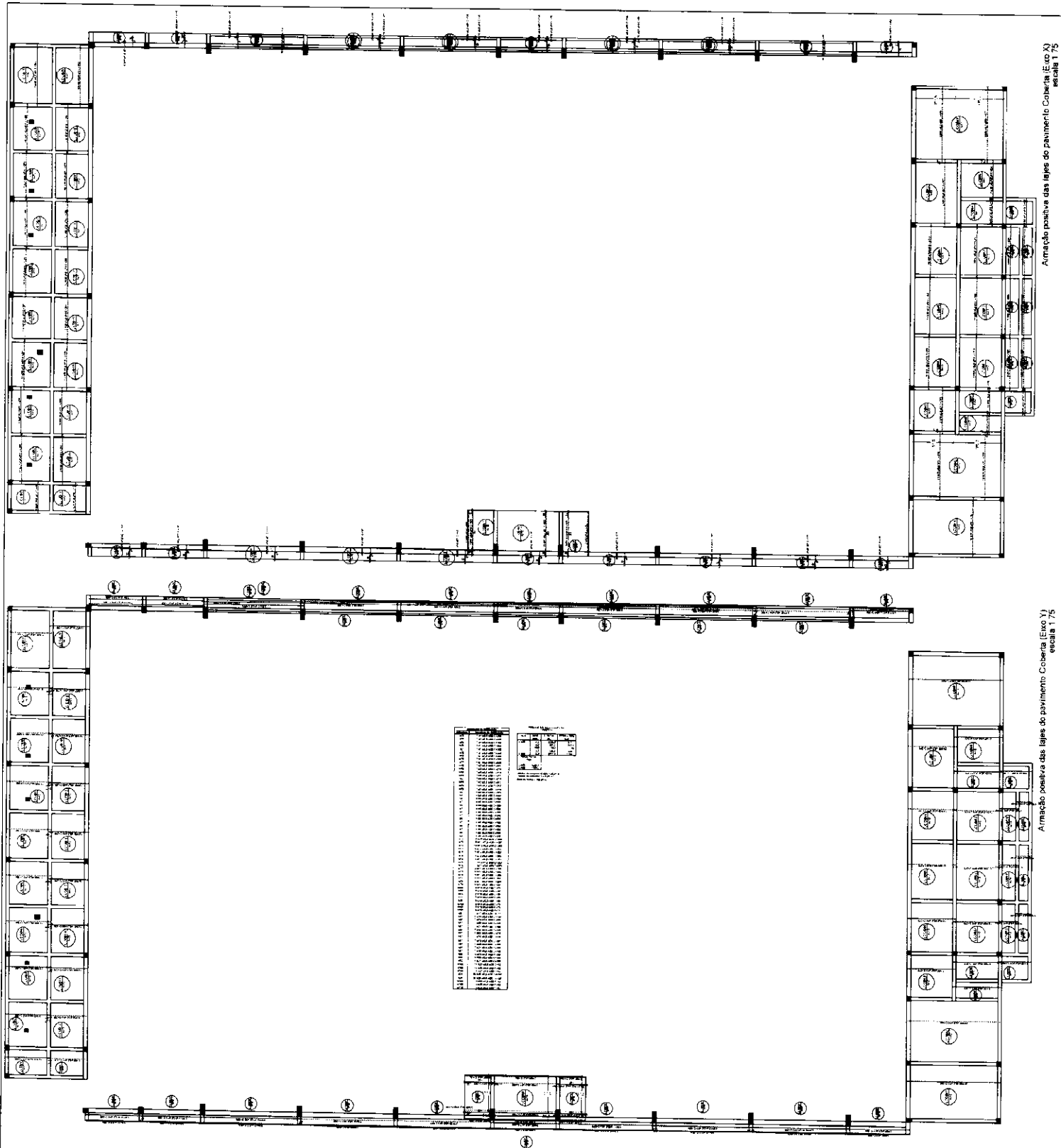

Corte K-K
escala 1:75

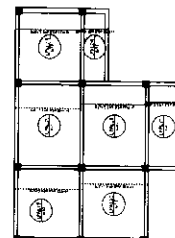
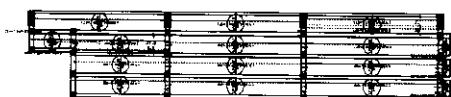
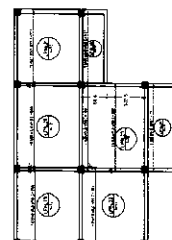
Afirmção positiva das lajes do pavimento Páteo (Eixo Y)
escala 1:75Armação positiva das lajes do pavimento Pátio (Eixo X)
escala 1:75

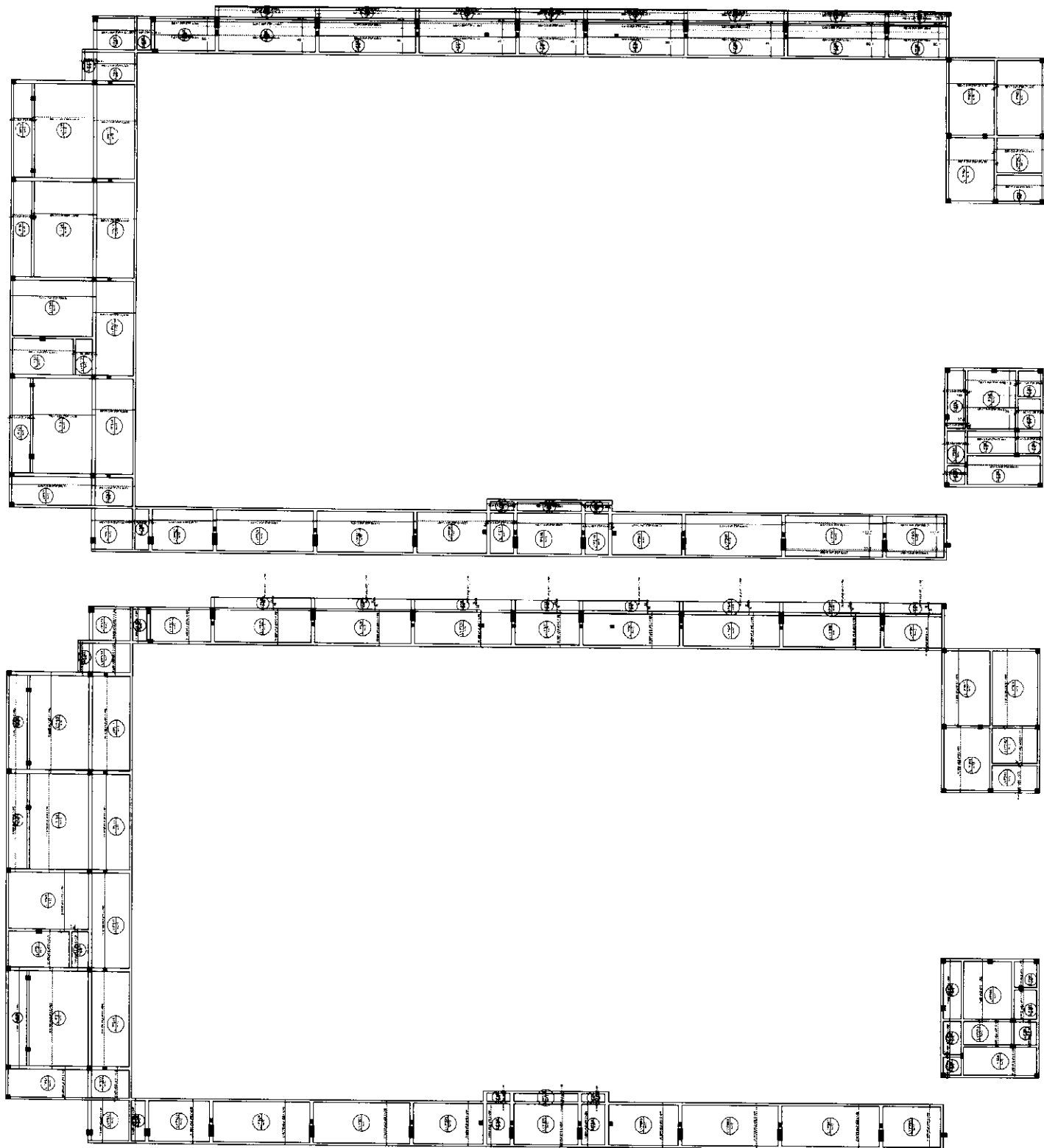

Alinhamento das lajes do pavimento Superior (Eixo Y)
escala 1/75

Alinhamento das lajes do pavimento Superior (Eixo X)
escala 1/75

VCOB19 escala VCOB20 escala VCOB21 escala VCOB22 escala VCOB24

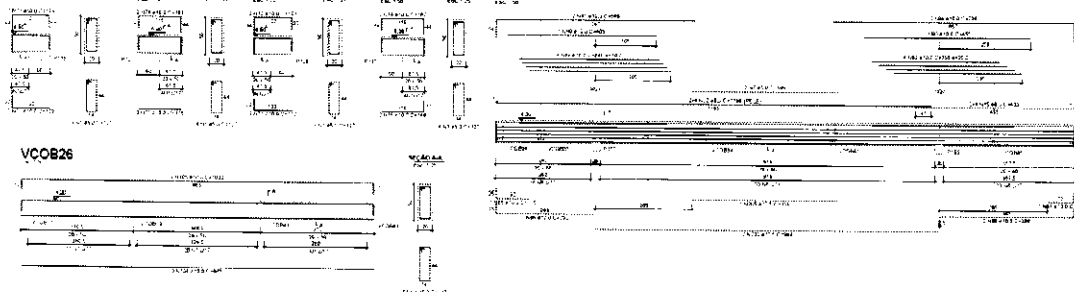

LINCOLN CARTÃO DE LIMA JUNIOR 008778 1403 LINCOLN CARTÃO DE LIMA JUNIOR 008778 1403	
(22)	
LCL PROJETO	

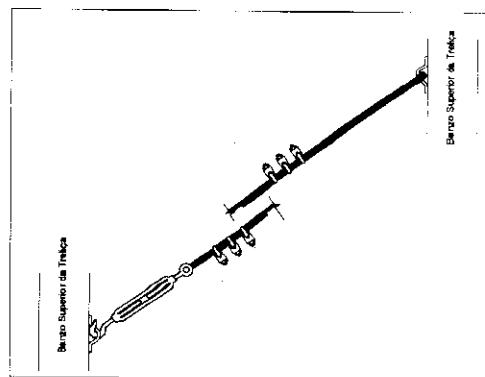
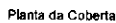
[illegible]

DETALHE ESTICADOR DOS CABOS DE AÇO
Sem Escala

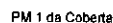
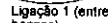
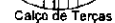
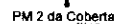
[illegible]

PROGRAMA:	ESPORTES
CONCEDENTE:	Governo do Estado da Paraíba
CONVENIENTE:	PREFEITURA MUNICIPAL DE POCINHOS-PB
CONTRATO:	
OBRA:	CONSTRUÇÃO DE GINÁSIO, NO MUNICÍPIO DE POCINHOS/PB
REF. PREÇOS:	SINAPI PB - 09/2025
DESONERADO:	NÃO

MEMÓRIA DE CÁLCULO DE QUANTIDADES

ITEM	SERVIÇO	DESCRIÇÃO	VEZ	X1	X2	Y1	Y2	Z1	Z2	PARCIAL	TOTAL	GFRAI	UNID
0.0													
1.0	SERVIÇOS PRELIMINARES												
1.1	FORNECIMENTO E INSTALAÇÃO DE PLACA DE OBRA COM CHAPA GALVANIZADA E ESTRUTURA DE MADEIRA. AF_03/2022_PS										8		M2
1.1.1			1	4		2				8	8		
1.2	TAPUME COM COMPENSADO DE MADEIRA. AF_03/2024										432,63		M2
1.2.1			1	196,65		2,2				432,63	432,63		
1.3	Barracão para Obras de Médio Porte Reaproveitamento 2 vezes										90		M2
1.3.1			1	6		15				90	90		
2.0	FUNDAÇÃO												
2.1	ESCAVAÇÃO MANUAL PARA BLOCO DE COROAMENTO OU SAPATA (INCLUINDO ESCAVAÇÃO PARA COLOCAÇÃO DE FÔRMAS). AF_01/2024	vide projeto estrutural									151,37		M3
2.1.1	S43=S50=S51=S61=S70=S71=S79=S80=S87=S88=S95=S103=S104=S112=S113=S123=S132=S133=S158		19	0,65		0,65		1,5		0,63375	12,04		
2.1.2	S14=S148=S150=S151=S156		5	0,6		0,7		1,5		0,63	3,15		
2.1.3	S1=S10=S12=S39=S40=S41=S42=S60=S122		9	0,7		0,7		1,5		0,735	6,62		
2.1.4	S8=S9=S11		3	0,7		0,75		1,5		0,7875	2,36		
2.1.5	S44=S45=S149		3	0,8		0,9		1,5		1,08	3,24		
2.1.6	S7=S13=S140=S147=S157		5	0,8		0,8		1,5		0,96	4,8		
2.1.7	S2=S16=S145=S165		4	0,9		0,9		1,5		1,215	4,86		
2.1.8	S6=S139=S146		3	1		1		1,5		1,5	4,5		
2.1.9	S6=S139=S147		3	1		1		1,5		1,5	4,5		
2.1.10	S138		1	0,95		1,1		1,5		1,5675	1,57		
2.1.11	S22=S38		2	1,05		1,1		1,5		1,7325	3,47		
2.1.12	S4		1	1,25		1,25		1,5		2,34375	2,34		
2.1.13	S46=S55=S91=S128		4	1,25		1,6		1,5		3	12		
2.1.14	S17=S21		2	1,45		1,45		1,5		3,15375	6,31		
2.1.15	S84=S92=S99=S137		4	1,3		1,65		1,5		3,2175	12,87		
2.1.16	S56=S66=S108=S118		4	1,45		1,8		1,5		3,915	15,66		
2.1.17	S65=S75=S117=S127		4	1,5		1,85		1,5		4,1625	16,65		
2.1.18	S18=S19=S20		3	1,75		1,75		1,5		4,59375	13,78		
2.1.19	S142=S143=S153=S154		4	0,7		0,7		1,5		0,735	2,94		
2.1.20	S141=S144=S152=S163		4	1,15		1,15		1,5		1,98375	7,94		
2.1.21	S155		1	1,2		1,2		1,5		2,16	2,16		
2.1.22	S160=S161=S162		3	1,3		1,3		1,5		2,535	7,61		
2.2	PREPARO DE FUNDO DE VALA COM LARGURA MENOR QUE 1,5 M (ACERTO DO SOLO NATURAL). AF_08/2020	vide projeto estrutural									100,92		M2
2.2.1	S43=S50=S51=S61=S70=S71=S79=S80=S87=S88=S95=S103=S104=S112=S113=S123=S132=S133=S158		19	0,65		0,65				0,4225	8,03		
2.2.2	S14=S148=S150=S151=S156		5	0,6		0,7				0,42	2,1		
2.2.3	S1=S10=S12=S39=S40=S41=S42=S60=S122		9	0,7		0,7				0,49	4,41		
2.2.4	S8=S9=S11		3	0,7		0,75				0,525	1,58		
2.2.5	S44=S45=S149		3	0,8		0,9				0,72	2,16		
2.2.6	S7=S13=S140=S147=S157		5	0,8		0,8				0,64	3,2		
2.2.7	S2=S16=S145=S165		4	0,9		0,9				0,81	3,24		
2.2.8	S6=S139=S146		3	1		1				1	3		
2.2.9	S6=S139=S147		3	1		1				1	3		
2.2.10	S138		1	0,95		1,1				1,045	1,05		
2.2.11	S22=S38		2	1,05		1,1				1,155	2,31		
2.2.12	S4		1	1,25		1,25				1,5625	1,56		
2.2.13	S46=S55=S91=S128		4	1,25		1,6				2	8		
2.2.14	S17=S21		2	1,45		1,45				2,1025	4,21		
2.2.15	S84=S92=S99=S137		4	1,3		1,65				2,145	8,58		
2.2.16	S56=S66=S108=S118		4	1,45		1,8				2,61	10,44		
2.2.17	S65=S75=S117=S127		4	1,5		1,85				2,775	11,1		
2.2.18	S18=S19=S20		3	1,75		1,75				3,0625	9,19		
2.2.19	S142=S143=S153=S154		4	0,7		0,7				0,49	1,96		
2.2.20	S141=S144=S152=S163		4	1,15		1,15				1,3225	5,29		
2.2.21	S155		1	1,2		1,2				1,44	1,44		
2.2.22	S160=S161=S162		3	1,3		1,3				1,69	5,07		

ITEM	SERVIÇO	DESCRIÇÃO	VEZ	DADOS								RESULTADO			UNID
				X1	X2	Y1	Y2	Z1	Z2	PARCIAL	TOTAL	GERAL			
2.3	FABRICAÇÃO, MONTAGEM E DESMONTAGEM DE FÔRMA PARA SAPATA, EM CHAPA DE MADEIRA COMPENSADA RESINADA, E=17 MM, 4 UTILIZAÇÕES. AF_01/2024	vide projeto estrutural											262,23	M2	
2.3.1	Fundação - Depósito		1	33,61							33,61	33,61			
2.3.2	Fundação - Pav Térreo		1	228,62							228,62	228,62			
2.4	FABRICAÇÃO, MONTAGEM E DESMONTAGEM DE FÔRMA PARA VIGA BALDRAME, EM CHAPA DE MADEIRA COMPENSADA RESINADA, E=17 MM, 4 UTILIZAÇÕES. AF_01/2024	vide projeto estrutural											600,98	M2	
2.4.1	Vigas baldrame		1	600,98							600,98	600,98			
2.5	ARMAÇÃO DE BLOCO, SAPATA ISOLADA, VIGA BALDRAME E SAPATA CORRIDA UTILIZANDO AÇO CA-50 DE 16 MM - MONTAGEM. AF_01/2024	vide projeto estrutural											29,4	KG	
2.5.1	Baldrame		1	29,40							29,4	29,4			
2.6	ARMAÇÃO DE BLOCO, SAPATA ISOLADA, VIGA BALDRAME E SAPATA CORRIDA UTILIZANDO AÇO CA-50 DE 12,5 MM - MONTAGEM. AF_01/2024	vide projeto estrutural											392,4	KG	
2.6.1	Sapatas isoladas - térreo		1	207,40							207,4	207,4			
2.6.2	Baldrame		1	185,00							185	185			
2.7	ARMAÇÃO DE SAPATA ISOLADA, VIGA BALDRAME E SAPATA CORRIDA UTILIZANDO AÇO CA-50 DE 10 MM - MONTAGEM. AF_01/2024	vide projeto estrutural											3834,4	KG	
2.7.1	Sapatas isoladas - Depósito		1	237,80							237,8	237,8			
2.7.2	Sapatas isoladas - térreo		1	1618,90							1618,9	1618,9			
2.7.3	Baldrame		1	1977,70							1977,7	1977,7			
2.8	ARMAÇÃO DE SAPATA ISOLADA, VIGA BALDRAME E SAPATA CORRIDA UTILIZANDO AÇO CA-50 DE 6,3 MM - MONTAGEM. AF_01/2024	vide projeto estrutural											65	KG	
2.8.1	Baldrame		1	65,00							65	65			
2.9	ARMAÇÃO DE SAPATA ISOLADA, VIGA BALDRAME E SAPATA CORRIDA UTILIZANDO AÇO CA-60 DE 5 MM - MONTAGEM. AF_01/2024	vide projeto estrutural											426,4	KG	
2.9.1	Sapatas isoladas - Depósito		1	235,80							235,8	235,8			
2.9.2	Sapatas isoladas - Térreo		1	190,60							190,6	190,6			
2.9.3	Baldrame		1	623,50							623,5	623,5			
2.10	LASTRO DE CONCRETO MAGRO, APLICADO EM BLOCOS DE COROAMENTO OU SAPATAS, ESPESSURA DE 5 CM. AF_01/2024	vide projeto estrutural											100,92	M2	
2.10.1	S43=S50=S51=S61=S70=S71=S79=S80=S87=S88=S95=S103=S104=S112=S113=S123=S132=S133=S158		19	0,65		0,65					0,4225	8,03			
2.10.2	S14=S148=S150=S151=S156		5	0,6		0,7					0,42	2,1			
2.10.3	S1=S10=S12=S39=S40=S41=S42=S60=S122		9	0,7		0,7					0,49	4,41			
2.10.4	S8=S9=S11		3	0,7		0,75					0,525	1,58			
2.10.5	S44=S45=S149		3	0,8		0,9					0,72	2,16			
2.10.6	S7=S13=S140=S147=S157		5	0,8		0,8					0,64	3,2			
2.10.7	S2=S16=S145=S165		4	0,9		0,9					0,81	3,24			
2.10.8	S6=S139=S146		3	1		1					1	3			
2.10.9	S6=S139=S147		3	1		1					1	3			
2.10.10	S138		1	0,95		1,1					1,045	1,05			
2.10.11	S22=S38		2	1,05		1,1					1,155	2,31			
2.10.12	S4		1	1,25		1,25					1,5625	1,56			
2.10.13	S46=S55=S91=S128		4	1,25		1,6					2	8			
2.10.14	S17=S21		2	1,45		1,45					2,1025	4,21			
2.10.15	S84=S92=S99=S137		4	1,3		1,65					2,145	8,58			
2.10.16	S56=S66=S108=S118		4	1,45		1,8					2,61	10,44			
2.10.17	S65=S75=S117=S127		4	1,5		1,85					2,775	11,1			
2.10.18	S18=S19=S20		3	1,75		1,75					3,0625	9,19			
2.10.19	S142=S143=S153=S154		4	0,7		0,7					0,49	1,96			
2.10.20	S141=S144=S152=S163		4	1,15		1,15					1,3225	5,29			
2.10.21	S155		1	1,2		1,2					1,44	1,44			
2.10.22	S160=S161=S162		3	1,3		1,3					1,69	5,07			
2.11	CONCRETO FCK = 30MPa, TRAÇO 1:2,1:2,5 (EM MASSA SECA DE CIMENTO/ AREIA MÉDIA/ BRITA 1) - PREPARO MECÂNICO COM BETONEIRA 600 L. AF_05/2021	vide projeto estrutural											88,81	M3	
2.11.1	Sapatas isoladas - Depósito		1	5,50							5,5	5,5			
2.11.2	Sapatas isoladas - Térreo		1	39,46							39,46	39,46			
2.11.3	Baldrame		1	43,85							43,85	43,85			

ITEM	SERVIÇO	DESCRIÇÃO	VEZ	DADOS								RESULTADO			UNID
				X1	X2	Y1	Y2	Z1	Z2	PARCIAL	TOTAL	GERAL			
2.12	LANÇAMENTO COM USO DE BOMBA, ADENSAMENTO E ACABAMENTO DE CONCRETO EM ESTRUTURAS. AF_02/2022	vide projeto estrutural											88,81	M3	
2.12.1	Idem item 2.11		1	88,81							88,81	88,81			
2.13	REATERRO MANUAL DE VALAS, COM COMPACTADOR DE SOLOS DE PERCUSSÃO. AF_08/2023	vide projeto estrutural											57,51	M3	
2.13.1	Escavação - concretagem		1	57,51							57,514	57,51			
3.0	SUPERESTRUTURA														
3.1	MONTAGEM E DESMONTAGEM DE FÔRMA DE VIGA, ESCORAMENTO COM GARFO DE MADEIRA, PÉ-DIREITO SIMPLES, EM CHAPA DE MADEIRA PLASTIFICADA, 18 UTILIZAÇÕES. AF_09/2020	vide projeto estrutural											2022,59	M2	
3.1.1	Vigas - Depósito		1	30,31							30,31	30,31			
3.1.2	Vigas - Palco		1	790,8							790,8	790,8			
3.1.3	Vigas - Pav Superior		1	574,93							574,93	574,93			
3.1.4	Vigas - Coberta		1	626,55							626,55	626,55			
3.2	MONTAGEM E DESMONTAGEM DE FÔRMA DE PILARES RETANGULARES E ESTRUTURAS SIMILARES, PÉ-DIREITO SIMPLES, EM CHAPA DE MADEIRA COMPENSADA PLASTIFICADA, 18 UTILIZAÇÕES. AF_09/2020	vide projeto estrutural											794,88	M2	
3.2.1	Pilares de todos os pavimentos		1	794,88							794,88	794,88			
3.3	MONTAGEM E DESMONTAGEM DE FÔRMA DE LAJE MACIÇA, PÉ-DIREITO SIMPLES, EM CHAPA DE MADEIRA COMPENSADA RESINADA, 8 UTILIZAÇÕES. AF_09/2020	vide projeto estrutural											1114,71	M2	
3.3.1	Lajes das arquibancadas e palco		1	280,33							280,33	280,33			
3.3.2	Lajes do pavimento superior		1	438,99							438,99	438,99			
3.3.3	Lajes - Coberta		1	340,98							340,98	340,98			
3.3.4	Lajes - Coberta		1	54,41							54,41	54,41			
3.4	ARMAÇÃO DE PILAR OU VIGA DE ESTRUTURA CONVENCIONAL DE CONCRETO ARMADO UTILIZANDO AÇO CA-50 DE 16,0 MM - MONTAGEM. AF_06/2022	vide projeto estrutural											620,6	KG	
3.4.1	Pilares de todos os pavimentos		1	93,5							93,5	93,5			
3.4.2	Vigas - Nível Palco		1	35,9							35,9	35,9			
3.4.3	Vigas - Pav Superior		1	324,6							324,6	324,6			
3.4.4	Vigas - Coberta		1	166,6							166,6	166,6			
3.5	ARMAÇÃO DE PILAR OU VIGA DE ESTRUTURA CONVENCIONAL DE CONCRETO ARMADO UTILIZANDO AÇO CA-50 DE 12,5 MM - MONTAGEM. AF_06/2022	vide projeto estrutural											1448,2	KG	
3.5.1	Pilares de todos os pavimentos		1	196,2							196,2	196,2			
3.5.2	Vigas - Nível Palco		1	85,5							85,5	85,5			
3.5.3	Vigas - Pav Superior		1	756,6							756,6	756,6			
3.5.4	Vigas - Coberta		1	409,9							409,9	409,9			
3.6	ARMAÇÃO DE PILAR OU VIGA DE ESTRUTURA CONVENCIONAL DE CONCRETO ARMADO UTILIZANDO AÇO CA-50 DE 10,0 MM - MONTAGEM. AF_06/2022	vide projeto estrutural											7707,7	KG	
3.6.1	Pilares de todos os pavimentos		1	2867,9							2867,9	2867,9			
3.6.2	Vigas - Depósito		1	93,7							93,7	93,7			
3.6.3	Vigas - Nível Palco		1	2114,2							2114,2	2114,2			
3.6.4	Vigas - Pav Superior		1	1308,5							1308,5	1308,5			
3.6.5	Vigas - Coberta		1	1323,4							1323,4	1323,4			
3.7	ARMAÇÃO DE PILAR OU VIGA DE ESTRUTURA CONVENCIONAL DE CONCRETO ARMADO UTILIZANDO AÇO CA-50 DE 8,0 MM - MONTAGEM. AF_06/2022	vide projeto estrutural											3,2	KG	
3.7.1	Vigas - pav. Superior		1	1,8							1,8	1,8			
3.7.2	Vigas - Coberta		1	1,4							1,4	1,4			
3.8	ARMAÇÃO DE PILAR OU VIGA DE ESTRUTURA CONVENCIONAL DE CONCRETO ARMADO UTILIZANDO AÇO CA-50 DE 6,3 MM - MONTAGEM. AF_06/2022	vide projeto estrutural											54	KG	
3.8.1	Vigas - Nível Palco		1	12							12	12			
3.8.2	Vigas - Pav Superior		1	30							30	30			

ITEM	SERVIÇO	DESCRIÇÃO	VEZ	DADOS								RESULTADO			UNID
				X1	X2	Y1	Y2	Z1	Z2	PARCIAL	TOTAL	GERAL			
3.8.3	Vigas - Coberta		1	12						12	12				
3.9	ARMAÇÃO DE PILAR OU VIGA DE ESTRUTURA CONVENCIONAL DE CONCRETO ARMADO UTILIZANDO AÇO CA-60 DE 5,0 MM - MONTAGEM. AF_06/2022	vide projeto estrutural										3282,9	KG		
3.9.1	Pilares de todos os pavimentos		1	1210,5						1210,5	1210,5				
3.9.2	Vigas - Depósito		1	23,2						23,2	23,2				
3.9.3	Vigas - Nível Palco		1	817,8						817,8	817,8				
3.9.4	Vigas - Pav Superior		1	538,6						538,6	538,6				
3.9.5	Vigas - Coberta		1	692,8						692,8	692,8				
3.10	ARMAÇÃO DE LAJE DE ESTRUTURA CONVENCIONAL DE CONCRETO ARMADO UTILIZANDO AÇO CA-50 DE 12,5 MM - MONTAGEM. AF_06/2022	vide projeto estrutural										508	KG		
3.10.1	Lajes do pavimento superior		1	268,9						268,9	268,9				
3.10.2	Lajes - Coberta		1	239,1						239,1	239,1				
3.11	ARMAÇÃO DE LAJE DE ESTRUTURA CONVENCIONAL DE CONCRETO ARMADO UTILIZANDO AÇO CA-50 DE 10,0 MM - MONTAGEM. AF_06/2022	vide projeto estrutural										329,1	KG		
3.11.1	Lajes das arquibancadas e palco		1	22,7						22,7	22,7				
3.11.2	Lajes do pavimento superior		1	257,4						257,4	257,4				
3.11.3	Lajes - Coberta		1	49						49	49				
3.12	ARMAÇÃO DE LAJE DE ESTRUTURA CONVENCIONAL DE CONCRETO ARMADO UTILIZANDO AÇO CA-50 DE 8,0 MM - MONTAGEM. AF_06/2022	vide projeto estrutural										480,2	KG		
3.12.1	Lajes das arquibancadas e palco		1	45,8						45,8	45,8				
3.12.2	Lajes do pavimento superior		1	378,5						378,5	378,5				
3.12.3	Lajes - Coberta		1	55,9						55,9	55,9				
3.13	ARMAÇÃO DE LAJE DE ESTRUTURA CONVENCIONAL DE CONCRETO ARMADO UTILIZANDO AÇO CA-50 DE 6,3 MM - MONTAGEM. AF_06/2022	vide projeto estrutural										1265,8	KG		
3.13.1	Lajes das arquibancadas e palco		1	67,6						67,6	67,6				
3.13.2	Lajes do pavimento superior		1	587,1						587,1	587,1				
3.13.3	Lajes - Coberta		1	611,1						611,1	611,1				
3.14	ARMAÇÃO DE LAJE DE ESTRUTURA CONVENCIONAL DE CONCRETO ARMADO UTILIZANDO AÇO CA-60 DE 5,0 MM - MONTAGEM. AF_06/2022	vide projeto estrutural										3671,9	KG		
3.14.1	Lajes das arquibancadas e palco		1	1000,8						1000,8	1000,8				
3.14.2	Lajes do pavimento superior		1	156,7						156,7	156,7				
3.14.3	Lajes - Coberta		1	1104,1						1104,1	1104,1				
3.15	MONTAGEM E DESMONTAGEM DE FÔRMA PARA ESCADAS, COM 1 LANCE E LAJE PLANA, EM CHAPA DE MADEIRA COMPENSADA PLASTIFICADA, 10 UTILIZAÇÕES. AF_11/2020	vide projeto estrutural										92,18	M2		
3.15.1	Escada - Depósito		1	3,7						3,7	3,7				
3.15.2	Escada - Palco		1	30,74						30,74	30,74				
3.15.3	Escada - Pav. Superior		1	57,74						57,74	57,74				
3.16	ARMAÇÃO DE ESCADA, DE UMA ESTRUTURA CONVENCIONAL DE CONCRETO ARMADO UTILIZANDO AÇO CA-50 DE 12,5 MM - MONTAGEM. AF_11/2020	vide projeto estrutural										206	KG		
3.16.1	Escada - Palco		1	83,3						83,3	83,3				
3.16.2	Escada - Pav. Superior		1	122,7						122,7	122,7				
3.17	ARMAÇÃO DE ESCADA, DE UMA ESTRUTURA CONVENCIONAL DE CONCRETO ARMADO UTILIZANDO AÇO CA-50 DE 10,0 MM - MONTAGEM. AF_11/2020	vide projeto estrutural										235,1	KG		
3.17.1	Escada - Palco		1	51,7						51,7	51,7				
3.17.2	Escada - Pav. Superior		1	183,4						183,4	183,4				

ITEM	SERVIÇO	DESCRIÇÃO	VEZ	X1	X2	DADOS				RESULTADO			UNID
						Y1	Y2	Z1	Z2	PARCIAL	TOTAL	GERAL	
3.18	ARMAÇÃO DE ESCADA, DE UMA ESTRUTURA CONVENCIONAL DE CONCRETO ARMADO UTILIZANDO AÇO CA-50 DE 8,0 MM - MONTAGEM. AF_11/2020	vide projeto estrutural										129,6	KG
3.18.1	Escada - Pav. Superior		1	129,6						129,6	129,6		
3.19	ARMAÇÃO DE ESCADA, DE UMA ESTRUTURA CONVENCIONAL DE CONCRETO ARMADO UTILIZANDO AÇO CA-50 DE 6,3 MM - MONTAGEM. AF_11/2020	vide projeto estrutural										81	KG
3.19.1	Escada - Palco		1	13,4						13,4	13,4		
3.19.2	Escada - Pav. Superior		1	67,6						67,6	67,6		
3.20	ARMAÇÃO DE ESCADA, DE UMA ESTRUTURA CONVENCIONAL DE CONCRETO ARMADO UTILIZANDO AÇO CA-60 DE 5,0 MM - MONTAGEM. AF_11/2020	vide projeto estrutural										181,6	KG
3.20.1	Escada - Depósito		1	4,9						4,9	4,9		
3.20.2	Escada - Palco		1	121,8						121,8	121,8		
3.20.3	Escada - Pav. Superior		1	54,9						54,9	54,9		
3.21	ARMAÇÃO DE ESTRUTURAS DIVERSAS DE CONCRETO ARMADO, EXCETO VIGAS, PILARES, LAJES E FUNDAÇÕES, UTILIZANDO AÇO CA-50 DE 10,0 MM - MONTAGEM. AF_06/2022	vide projeto estrutural										40	KG
3.21.1	Reservatório inferior		1	40						40	40		
3.22	ARMAÇÃO DE ESTRUTURAS DIVERSAS DE CONCRETO ARMADO, EXCETO VIGAS, PILARES, LAJES E FUNDAÇÕES, UTILIZANDO AÇO CA-50 DE 8,0 MM - MONTAGEM. AF_06/2022	vide projeto estrutural										94	KG
3.22.1	Reservatório inferior		1	94						94	94		
3.23	ARMAÇÃO DE ESTRUTURAS DIVERSAS DE CONCRETO ARMADO, EXCETO VIGAS, PILARES, LAJES E FUNDAÇÕES, UTILIZANDO AÇO CA-50 DE 6,3 MM - MONTAGEM. AF_06/2022	vide projeto estrutural										206,6	KG
3.23.1	Reservatório inferior		1	206,6						206,6	206,6		
3.24	ARMAÇÃO DE ESTRUTURAS DIVERSAS DE CONCRETO ARMADO, EXCETO VIGAS, PILARES, LAJES E FUNDAÇÕES, UTILIZANDO AÇO CA-60 DE 5,0 MM - MONTAGEM. AF_06/2022	vide projeto estrutural										58,4	KG
3.24.1	Reservatório inferior		1	58,4						58,4	58,4		
3.25	CONCRETO FCK = 30MPa, TRAÇO 1:2,1:2,5 (EM MASSA SECA DE CIMENTO/ AREIA MÉDIA/ BRITA 1) - PREPARO MECÂNICO COM BETONEIRA 600 L. AF_05/2021	vide projeto estrutural										328,7	M3
3.25.1	Vigas - Depósito		1	1,82						1,82	1,82		
3.25.2	Vigas - Palco		1	47,93						47,93	47,93		
3.25.3	Vigas - Pav Superior		1	38,11						38,11	38,11		
3.25.4	Vigas - Coberta		1	54,9						54,9	54,9		
3.25.5	Pilares de todos os pavimentos		1	54,9						54,9	54,9		
3.25.6	Lajes das arquibancadas e palco		1	28,79						28,79	28,79		
3.25.7	Lajes do pavimento superior		1	50,09						50,09	50,09		
3.25.8	Lajes - Coberta		1	38,21						38,21	38,21		
3.25.9	Escada - Depósito		1	0,36						0,36	0,36		
3.25.10	Escada - Palco		1	3,08						3,08	3,08		
3.25.11	Escada - Pav. Superior		1	5,66						5,66	5,66		
3.25.12	Reservatório inferior		1	4,85						4,85	4,85		
3.26	LANÇAMENTO COM USO DE BOMBA, ADENSAMENTO E ACABAMENTO DE CONCRETO EM ESTRUTURAS. AF_02/2022	vide projeto estrutural										328,7	M3
3.26.1	Idem item 4.20		1	328,7						328,7	328,7		
4.0	PAREDES E PAINÉIS												

ITEM	SERVIÇO	DESCRIÇÃO	VEZ	DADOS								RESULTADO			UNID
				X1	X2	Y1	Y2	Z1	Z2	PARCIAL	TOTAL	GERAL			
4.1	ALVENARIA DE VEDAÇÃO DE BLOCOS CERÂMICOS FURADOS NA HORIZONTAL DE 9X19X19 CM (ESPESSURA 9 CM) E ARGAMASSA DE ASSENTAMENTO COM PREPARO MANUAL. AF_12/2021	Vide projeto arquitetônico											1774,12	M2	
4.1.1	Pav. Térreo	Retirado do Revit	1	1016,9							1016,88	1016,88			
4.1.2	Pav. Superior	Retirado do Revit	1	757,24							757,237	757,24			
4.2	VERGA MOLDADA IN LOCO COM UTILIZAÇÃO DE BLOCOS CANALETA, ESPESSURA DE *15*			Vão + 0,6 m									29,4	M	
4.2.1	P01		1	1,5							1,5	1,5			
4.2.2	P02		15	1,4							1,4	21			
4.2.3	P03		1	5,1							5,1	5,1			
4.2.4	P04		1	1,8							1,8	1,8			
4.3	VERGA PRÉ-FABRICADA COM ATÉ 1,5 M DE VÃO, ESPESSURA DE *15* CM. AF_03/2024												87,85	M	
4.3.1	J01		1	6,6							6,6	6,6			
4.3.2	J02		13	0,85							0,85	11,05			
4.3.3	J03		9	4,6							4,6	41,4			
4.3.4	J04		1	3,1							3,1	3,1			
4.3.5	J05		1	1,1							1,1	1,1			
4.3.6	J06		12	0,85							0,85	10,2			
4.3.7	Brises		3	4,8							4,8	14,4			
4.4	CONTRAVERGA PRÉ-MOLDADA, ESPESSURA DE *20* CM. AF_03/2024												87,85	M	
4.4.1	J01		1	6,6							6,6	6,6			
4.4.2	J02		13	0,85							0,85	11,05			
4.4.3	J03		9	4,6							4,6	41,4			
4.4.4	J04		1	3,1							3,1	3,1			
4.4.5	J05		1	1,1							1,1	1,1			
4.4.6	J06		12	0,85							0,85	10,2			
4.4.7	Brises		3	4,8							4,8	14,4			
4.5	CHAPISCO APLICADO EM ALVENARIA (COM PRESENÇA DE VÃOS) E ESTRUTURAS DE CONCRETO DE FACHADA, COM COLHER DE PEDREIRO. ARGAMASSA TRAÇO 1:3 COM PREPARO EM BETONEIRA 400L. AF_10/2022												3548,24	M2	
4.5.1	Alvenaria		2	1774,1							1774,12	3548,24			
4.6	EMBOÇO OU MASSA ÚNICA EM ARGAMASSA TRAÇO 1:2:8, PREPARO MECÂNICO COM BETONEIRA 400 L. APLICADA												524,61	M2	
4.6.1	Área do revestimento cerâmico		1	524,61							524,61	524,61			
4.7	MASSA ÚNICA, EM ARGAMASSA TRAÇO 1:2:8, PREPARO MECÂNICO, APLICADA MANUALMENTE EM PAREDES												3023,63	M2	
4.7.1	Chapisco - emboço		1	3023,6							3023,63	3023,63			
4.8	TAPA VISTA DE MICTÓRIO EM PAINEL DE GRANILITE, ESP = 3CM, ASSENTADO COM ARGAMASSA COLANTE AC III-E . AF_01/2021												8,4	M2	
4.8.1			1	14	0,6			1			8,4	8,4			
4.9	ALVENARIA DE VEDAÇÃO COM ELEMENTO VAZADO DE CERÂMICA (COBOGÓ) DE 7X20X20CM E ARGAMASSA DE ASSENTAMENTO COM PREPARO EM BETONEIRA. AF_05/2020												45,98	M2	
4.9.1			1	45,98							45,98	45,98			
4.10	ALVENARIA DE VEDAÇÃO COM ELEMENTO VAZADO DE CERÂMICA DIAGONAL (COBOGÓ) E ARGAMASSA DE ASSENTAMENTO COM PREPARO EM BETONEIRA. AF_05/2020 [ADAPTADO DE SINAPI/101162]												151,2	M2	
4.10.1			2	75,6							75,6	151,2			

ITEM	SERVIÇO	DESCRIÇÃO	VEZ	DADOS								RESULTADO		UNID
				X1	X2	Y1	Y2	Z1	Z2	PARCIAL	TOTAL	GERAL		
4.11	DIVISÓRIA SANITÁRIA, TIPO CABINE, EM PAINÉIS DE PVC, INCLUSIVE ESTRUTURA, PORTA E FERRAGENS. AF_01/2021 [ADAPTADO DE SINAPI/102260]											51,3	M2	
4.11.1			19	2,7						2,7	51,3			
5.0	PISOS													
5.1	LASTRO DE CONCRETO MAGRO, APLICADO EM PISOS, LAJES SOBRE SOLO OU RADIERES.											97,76	M3	
5.1.1	Pav. Térreo		1	1424,7		0,05				71,2342	71,23			
5.1.2	Pav. Superior		1	530,69		0,05				26,5347	26,53			
5.2	CONTRAPISO COM ARGAMASSA AUTONIVELANTE, APLICADO SOBRE LAJE, ADERIDO, ESPESSURA 2CM. AF_07/2021											826,93	M2	
5.2.1			1	826,93						826,928	826,93			
5.3	EXECUÇÃO DE PASSEIO (CALÇADA) OU PISO DE CONCRETO COM CONCRETO MOLDADO IN LOCO, FEITO EM OBRA, ACABAMENTO CONVENCIONAL, ESPESSURA 8											55,59	M2	
5.3.1	Pista de atletismo (entorno da piscina)		1	55,587						55,587	55,59			
5.4	PISO EM CONCRETO 20 MPA PREPARO MECÂNICO, ESPESSURA 7CM. AF_09/2020											1072,86	M2	
5.4.1	Quadra		1	1072,9						1072,86	1072,86			
5.5	EXECUÇÃO DE PASSEIO EM PISO INTERTRAVADO, COM BLOCO RETANGULAR COR NATURAL DE 20 X 10 CM, ESPESSURA 6 CM. AF_10/2022											110,99	M2	
5.5.1			1	110,99						110,987	110,99			
6.0	INSTALAÇÕES ELÉTRICAS													
6.1	QUADRO DE MEDIÇÃO GERAL DE ENERGIA PARA 1 MEDIDOR DE SOBREPOR - FORNECIMENTO E INSTALAÇÃO. AF_07/2025											1	UN	
6.1.1			1	1						1	1			
6.2	CAIXA RETANGULAR 4" X 2" MÉDIA (1,30 M DO PISO), PVC, INSTALADA EM PAREDE - FORNECIMENTO E INSTALAÇÃO. AF_03/2023											41	UN	
6.2.1			1	41						41	41			
6.3	CAIXA DE PASSAGEM METALICA, DE SOBREPOR, COM TAMPA APARAFUSADA, DIMENSOES 15 X 15 X *10* CM											4	UN	
6.3.1			1	4						4	4			
6.4	CAIXA OCTOGONAL 4" X 4", METÁLICA, INSTALADA EM LAJE - FORNECIMENTO E INSTALAÇÃO. AF_03/2023											214	UN	
6.4.1			1	214						214	214			
6.5	DISPOSITIVO DPS 20KA-175V OU 275V - FORNECIMENTO E INSTALAÇÃO. AF_07/2025											4	UN	
6.5.1			1	4						4	4			
6.6	INTERRUPTOR DIFERENCIAL RESIDUAL - IDR 2P DR 2X40A/30MA [ADAPTADO DE 13782/ORSE]											4	UN	
6.6.1			1	4						4	4			
6.7	DISJUNTOR MONOPOLAR TIPO DIN, CORRENTE NOMINAL DE 16A - FORNECIMENTO E INSTALAÇÃO. AF_07/2025											10	UN	
6.7.1			1	10						10	10			

ITEM	SERVIÇO	DESCRIÇÃO	VEZ	X1	X2	DADOS				RESULTADO			UNID
						Y1	Y2	Z1	Z2	PARCIAL	TOTAL	GERAL	
6.8	DISJUNTOR MONOPOLAR TIPO DIN, CORRENTE NOMINAL DE 20A - FORNECIMENTO E INSTALAÇÃO. AF_07/2025											10	UN
6.8.1			1	10						10	10		
6.9	DISJUNTOR MONOPOLAR TIPO DIN, CORRENTE NOMINAL DE 40A - FORNECIMENTO E INSTALAÇÃO. AF_07/2025											10	UN
6.9.1			1	10						10	10		
6.10	DISJUNTOR MONOPOLAR TIPO DIN, CORRENTE NOMINAL DE 50A - FORNECIMENTO E INSTALAÇÃO. AF_07/2025											6	UN
6.10.1			1	6						6	6		
6.11	DISJUNTOR TERMOMAGNÉTICO TRIPOLAR, CORRENTE NOMINAL DE 125A - FORNECIMENTO E INSTALAÇÃO. AF_07/2025											1	UN
6.11.1			1	1						1	1		
6.12	INTERRUPTOR PARALELO (1 MÓDULO), 10A/250V, INCLUINDO SUPORTE E PLACA - FORNECIMENTO E INSTALAÇÃO. AF_03/2023											5	UN
6.12.1			1	5						5	5		
6.13	INTERRUPTOR SIMPLES (1 MÓDULO), 10A/250V, INCLUINDO SUPORTE E PLACA - FORNECIMENTO E INSTALAÇÃO. AF_03/2023											25	UN
6.13.1			1	25						25	25		
6.14	INTERRUPTOR SIMPLES (1 MÓDULO) COM INTERRUPTOR PARALELO (1 MÓDULO), 10A/250V, INCLUINDO SUPORTE E PLACA - FORNECIMENTO E											5	UN
6.14.1			1	5						5	5		
6.15	PLACA PARA SAÍDA DE FIO COM SUPORTE E PLACA DE ENCAIXE 4" X 2" MÉDIO (1,30 M DO PISO) - FORNECIMENTO E INSTALAÇÃO. AF_03/2023											5	UN
6.15.1			1	5						5	5		
6.16	QUADRO DE DISTRIBUIÇÃO COM BARRAMENTO TRIFÁSICO, DE EMBUTIR, EM CHAPA DE AÇO GALVANIZADO, PARA 48 DISJUNTORES DIN 100 A											1	UN
6.16.1			1	1						1	1		
6.17	HASTE DE ATERRAMENTO, DIÂMETRO 5/8", COM 3 METROS - FORNECIMENTO E INSTALAÇÃO. AF_08/2023											5	UN
6.17.1			1	5						5	5		
6.18	CAIXA ENTERRADA ELETYRICA RETANGULAR, EM ALVENARIA COM BLOCOS DE CONCRETO, FUNDO COM BRITA, DIMENSÕES INTERNAS: 0.4X0.4X0.4 M.											5	UN
6.18.1			1	5						5	5		
6.19	CONECTOR CUNHA P/C 2 C/ 1/0 AWG A1											5	M
6.19.1			1	5						5	5		
6.20	TOMADA BAIXA DE EMBUTIR (1 MÓDULO), 2P+T 10 A, INCLUINDO SUPORTE E PLACA - FORNECIMENTO E INSTALAÇÃO. AF_03/2023											42	UN
6.20.1			1	42						42	42		
6.21	TOMADA ALTA DE EMBUTIR (1 MÓDULO), 2P+T 10 A, INCLUINDO SUPORTE E PLACA - FORNECIMENTO E INSTALAÇÃO. AF_03/2023											42	UN
6.21.1			1	42						42	42		

ITEM	SERVIÇO	DESCRIÇÃO	VEZ	DADOS								RESULTADO			UNID
				X1	X2	Y1	Y2	Z1	Z2	PARCIAL	TOTAL	GERAL			
6.22	TOMADA BAIXA DE EMBUTIR (2 MÓDULOS), 2P+T 10 A, INCLUINDO SUPORTE E PLACA - FORNECIMENTO E INSTALAÇÃO. AF_03/2023												42	UN	
6.22.1			1	42							42	42			
6.23	CABO DE COBRE FLEXIVEL ISOLADO, 35 MM², 0,6/1,0 KV, PARA REDE AÉREA DE DISTRIBUIÇÃO DE ENERGIA ELÉTRICA DE BAIXA TENSÃO -												250	M	
6.23.1		3fase+neutro+terra	5	50							50	250			
6.24	CABO DE COBRE FLEXIVEL ISOLADO, 16 MM², ANTI-CHAMA 450/750 V, PARA CIRCUITOS TERMINAIS - FORNECIMENTO E INSTALAÇÃO. AF_03/2023												683,76	M	
6.24.1		3fase+neutro+terra	8	85,47							85,47	683,76			
6.25	CABO DE COBRE FLEXIVEL ISOLADO, 2,5 MM², ANTI-CHAMA 450/750 V, PARA CIRCUITOS TERMINAIS - FORNECIMENTO E INSTALAÇÃO. AF_03/2023												6529,8	M	
6.25.1			12	544,15							544,15	6529,8			
6.26	CABO DE COBRE FLEXIVEL ISOLADO, 4 MM², ANTI-CHAMA 450/750 V, PARA CIRCUITOS TERMINAIS - FORNECIMENTO E INSTALAÇÃO. AF_03/2023												427,92	M	
6.26.1		3fase+neutro+terra	6	71,32							71,32	427,92			
6.27	ELETRODUTO FLEXIVEL CORRUGADO REFORÇADO, PVC, DN 25 MM (3/4"), PARA CIRCUITOS TERMINAIS, INSTALADO EM FORRO -												3264,9	M	
6.27.1		3fase+neutro+terra	6	544,15							544,15	3264,9			
6.28	ELETRODUTO FLEXIVEL CORRUGADO REFORÇADO, PVC, DN 32 MM (1"), PARA CIRCUITOS TERMINAIS, INSTALADO EM FORRO - FORNECIMENTO E												3264,9	M	
6.28.1		3fase+neutro+terra	6	544,15							544,15	3264,9			
6.29	CABO DE COBRE FLEXIVEL ISOLADO, 35 MM², 0,6/1,0 KV, PARA REDE AÉREA DE DISTRIBUIÇÃO DE ENERGIA ELÉTRICA DE BAIXA TENSÃO -												250	M	
6.29.1		3fase+neutro+terra	5	50							50	250			
6.30	CABO DE COBRE FLEXIVEL ISOLADO, 35 MM², 0,6/1,0 KV, PARA REDE AÉREA DE DISTRIBUIÇÃO DE ENERGIA ELÉTRICA DE BAIXA TENSÃO -												250	M	
6.30.1		3fase+neutro+terra	5	50							50	250			
6.31	CABO DE COBRE FLEXIVEL ISOLADO, 35 MM², 0,6/1,0 KV, PARA REDE AÉREA DE DISTRIBUIÇÃO DE ENERGIA ELÉTRICA DE BAIXA TENSÃO -												250	M	
6.31.1		3fase+neutro+terra	5	50							50	250			
ILUMINAÇÃO															
6.32	LUMINÁRIA TIPO PLAFON CIRCULAR DE SOBREPOR. COM												42	M	
6.32.1			1	42							42	42			
6.33	LUMINÁRIA TIPO CALHA, DE SOBREPOR, COM 1 LÂMPADA TUBULAR LED DE 18 W, SEM												42	M	
6.33.1			1	42							42	42			
6.34	LÂMPADA COMPACTA DE LED 10 W, BASE E27 - FORNECIMENTO E INSTALAÇÃO. AF_09/2024												42	M	
6.34.1			1	42							42	42			
INSTALAÇÕES HIDROSSANITÁRIAS															
7.1	TUBO, PVC, SOLDÁVEL, DE 25MM, INSTALADO EM RAMAL DE DISTRIBUIÇÃO DE ÁGUA - FORNECIMENTO E INSTALAÇÃO. AF_06/2022												73,95	M	
7.1.1			1	48,45							48,45	48,45			

ITEM	SERVIÇO	DESCRIÇÃO	VEZ	X1	X2	DADOS				RESULTADO			UNID
						Y1	Y2	Z1	Z2	PARCIAL	TOTAL	GERAL	
7.2	TUBO, PVC, SOLDÁVEL, DE 32MM, INSTALADO EM RAMAL DE DISTRIBUIÇÃO DE ÁGUA - FORNECIMENTO E INSTALAÇÃO. AF_06/2022											71,68	M
7.2.1			1	25,5						25,5	25,5		
7.3	TUBO, PVC, SOLDÁVEL, DE 60MM, INSTALADO EM RESERVAÇÃO PREDIAL DE ÁGUA - FORNECIMENTO E INSTALAÇÃO. AF_04/2024											46,18	M
7.3.1			1	46,18						46,18	46,18		
7.4	CURVA 90 GRAUS, PVC, SOLDÁVEL, DN 60 MM, INSTALADO EM RESERVAÇÃO PREDIAL DE ÁGUA - FORNECIMENTO E INSTALAÇÃO.											157,25	UN
7.4.1			1	157,25						157,25	157,25		
7.5	JOELHO 90 GRAUS, PVC, SOLDÁVEL, DN 25MM, INSTALADO EM RAMAL DE DISTRIBUIÇÃO DE ÁGUA - FORNECIMENTO E INSTALAÇÃO.											2	UN
7.5.1			1	2						2	2		
7.6	TE DE REDUÇÃO, 90 GRAUS, PVC, SOLDÁVEL, DN 50 MM X 32 MM, INSTALADO EM RAMAL DE DISTRIBUIÇÃO DE ÁGUA - FORNECIMENTO E INSTALAÇÃO.											4	UN
7.6.1			1	4						4	4		
7.7	BUCHA DE REDUÇÃO PVC, SOLDÁVEL, LONGA, DN 60 X 32 MM, INSTALADO EM RESERVAÇÃO PREDIAL DE ÁGUA - FORNECIMENTO E INSTALAÇÃO.											6	UN
7.7.1			1	6						6	6		
7.8	CAIXA D'ÁGUA EM POLIETILENO, 2000 LITROS - FORNECIMENTO E INSTALAÇÃO. AF_06/2021											12	UN
7.8.1			1	12						12	12		
7.9	CAIXA D'ÁGUA EM POLIETILENO, 1500 LITROS - FORNECIMENTO E INSTALAÇÃO. AF_06/2021											15	UN
7.9.1			1	15						15	15		
7.10	REGISTRO DE PRESSÃO, PVC, ROSCÁVEL, VOLANTE SIMPLES, 3/4" - FORNECIMENTO E INSTALAÇÃO. AF_08/2021											5	UN
7.10.1			1	5						5	5		
7.11	REGISTRO DE ESFERA, PVC, SOLDÁVEL, COM VOLANTE, DN 60 MM - FORNECIMENTO E INSTALAÇÃO. AF_08/2021											18	UN
7.11.1			1	18						18	18		
7.12	REGISTRO DE ESFERA, PVC, SOLDÁVEL, COM VOLANTE, DN 32 MM - FORNECIMENTO E INSTALAÇÃO. AF_08/2021											5	UN
7.12.1			1	5						5	5		
INSTALAÇÕES SANITÁRIAS													
7.13	TUBO PVC, SERIE NORMAL, ESGOTO PREDIAL, DN 40 MM, FORNECIDO E INSTALADO EM RAMAL DE DESCARGA OU RAMAL DE ESGOTO SANITÁRIO. AF_08/2022											48,45	M
7.13.1			1	48,45						48,45	48,45		
7.14	TUBO PVC, SERIE NORMAL, ESGOTO PREDIAL, DN 50 MM, FORNECIDO E INSTALADO EM RAMAL DE DESCARGA OU RAMAL DE ESGOTO SANITÁRIO. AF_08/2022											25,5	M
7.14.1			1	25,5						25,5	25,5		

ITEM	SERVIÇO	DESCRIÇÃO	VEZ	X1	X2	DADOS				RESULTADO			UNID
						Y1	Y2	Z1	Z2	PARCIAL	TOTAL	GERAL	
7.15	TUBO PVC, SERIE NORMAL, ESGOTO PREDIAL, DN 75 MM, FORNECIDO E INSTALADO EM RAMAL DE DESCARGA OU RAMAL DE ESGOTO SANITÁRIO. AF_08/2022											46,18	M
7.15.1			1	46,18						46,18	46,18		
7.16	TUBO PVC, SERIE NORMAL, ESGOTO PREDIAL, DN 100 MM, FORNECIDO E INSTALADO EM RAMAL DE DESCARGA OU RAMAL DE ESGOTO SANITÁRIO. AF_08/2022											157,25	M
7.16.1			1	157,25						157,25	157,25		
7.17	CURVA LONGA, 45 GRAUS, PVC OCRE, JUNTA ELÁSTICA, DN 100 MM, PARA COLETOR PREDIAL DE ESGOTO. AF_06/2022											2	UN
7.17.1			1	2						2	2		
7.18	JOELHO 45 GRAUS, PVC, SERIE NORMAL, ESGOTO PREDIAL, DN 40 MM, JUNTA SOLDÁVEL, FORNECIDO E INSTALADO EM RAMAL DE DESCARGA OU RAMAL											4	UN
7.18.1			1	4						4	4		
7.19	JOELHO 45 GRAUS, PVC, SERIE NORMAL, ESGOTO PREDIAL, DN 50 MM, JUNTA ELÁSTICA, FORNECIDO E INSTALADO EM RAMAL DE DESCARGA OU RAMAL DE ESGOTO SANITÁRIO.											6	UN
7.19.1			1	6						6	6		
7.20	JUNÇÃO SIMPLES, PVC, SERIE NORMAL, ESGOTO PREDIAL, DN 50 X 50 MM, JUNTA ELÁSTICA, FORNECIDO E INSTALADO EM RAMAL DE DESCARGA OU RAMAL DE ESGOTO SANITÁRIO. AF_08/2022											12	UN
7.20.1			1	12						12	12		
7.21	JUNÇÃO SIMPLES, PVC, SERIE NORMAL, ESGOTO PREDIAL, DN 75 X 75 MM, JUNTA ELÁSTICA, FORNECIDO E INSTALADO EM PRUMADA DE ESGOTO SANITÁRIO OU VENTILAÇÃO. AF_08/2022											15	UN
7.21.1			1	15						15	15		
7.22	JUNCAO SIMPLES PVC RIGIDO P/ ESGOTO PRIMARIO, DIAM =100 X 50MM [ADAPTADO DE ORSE 1636]											5	UN
7.22.1			1	5						5	5		
7.23	JUNÇÃO SIMPLES, PVC, SERIE NORMAL, ESGOTO PREDIAL, DN 100 X 100 MM, JUNTA ELÁSTICA, FORNECIDO E INSTALADO EM RAMAL DE DESCARGA OU RAMAL DE ESGOTO SANITÁRIO. AF_08/2022											18	UN
7.23.1			1	18						18	18		
7.24	LUVA DE CORRER, PVC, SERIE NORMAL, ESGOTO PREDIAL, DN 50 MM, JUNTA ELÁSTICA, FORNECIDO E INSTALADO EM RAMAL DE DESCARGA OU RAMAL DE ESGOTO SANITÁRIO. AF_08/2022											5	UN
7.24.1			1	5						5	5		

ITEM	SERVIÇO	DESCRIÇÃO	VEZ	X1	X2	DADOS				RESULTADO			UNID
						Y1	Y2	Z1	Z2	PARCIAL	TOTAL	GERAL	
7.25	LUIVA SIMPLES, PVC, SERIE NORMAL, ESGOTO PREDIAL, DN 50 MM, JUNTA ELÁSTICA, FORNECIDO E INSTALADO EM RAMAL DE DESCARGA OU RAMAL DE ESGOTO SANITÁRIO. AF_08/2022											5	UN
7.25.1			1	5						5	5		
7.26	LUIVA SIMPLES, PVC, SERIE NORMAL, ESGOTO PREDIAL, DN 100 MM, JUNTA ELÁSTICA, FORNECIDO E INSTALADO EM RAMAL DE DESCARGA OU RAMAL DE ESGOTO SANITÁRIO. AF_08/2022											5	UN
7.26.1			1	5						5	5		
7.27	TERMINAL DE VENTILAÇÃO, PVC, SÉRIE NORMAL, ESGOTO PREDIAL, DN 50 MM, JUNTA SOLDÁVEL, FORNECIDO E INSTALADO EM PRUMADA DE ESGOTO SANITÁRIO OU VENTILAÇÃO. AF_08/2022											5	UN
7.27.1			1	5						5	5		
7.28	RALO ANTIESPUMA DN 100MM											18	UN
7.28.1			1	18						18	18		
7.29	CAIXA SIFONADA EM PVC,100X150X50MM, ACABAMENTO BRANCO, C/GRELHA, PORTA GRELHA E PROLONGAMENTO 100 X 100 MM [ADAPTADO DE ORSE 4280]											6	UN
7.29.1			1	6						6	6		
7.30	CAIXA ENTERRADA HIDRÁULICA RETANGULAR EM ALVENARIA COM TIJOLOS CERÂMICOS MACIÇOS, DIMENSÕES INTERNAS: 0,6X0,6X0,6 M PARA REDE DE ESGOTO. AF_12/2020											15	UN
7.30.1			1	15						15	15		
7.31	RALO SECO, PVC, DN 100 X 40 MM, JUNTA SOLDÁVEL, FORNECIDO E INSTALADO EM RAMAL DE DESCARGA OU EM RAMAL DE ESGOTO SANITÁRIO.											13	UN
7.31.1			1	13						13	13		
8.0	PINTURAS												
8.1	FUNDO SELADOR ACRÍLICO, APLICAÇÃO MANUAL EM PAREDE, UMA DEMÃO. AF_04/2023											3023,63	M2
8.1.1	Idem item 4.7		1	3023,6						3023,63	3023,63		
8.2	EMASSAMENTO COM MASSA LÁTEX, APLICAÇÃO EM PAREDE, DUAS DEMÃOS, LIXAMENTO MANUAL. AF_04/2023											3023,63	M2
8.2.1			1	3023,6						3023,63	3023,63		
8.3	PINTURA LÁTEX ACRÍLICA STANDARD, APLICAÇÃO MANUAL EM PAREDES, DUAS DEMÃOS. AF_04/2023											3023,63	M2
8.3.1			1	3023,6						3023,63	3023,63		
8.4	PINTURA DE PISO COM TINTA ACRÍLICA, APLICAÇÃO MANUAL, 2 DEMÃOS, INCLUSO FUNDO PREPARADOR. AF_05/2021											800	M2
8.4.1	Quadra		1	800						800	800		
9.0	COBERTURA												

ITEM	SERVIÇO	DESCRIÇÃO	VLZ	X1	X2	Y1	Y2	Z1	Z2	PARCIAL	TOTAL	GERAL	UNID
9.1	COBERTA METÁLICA												
9.1.1	PERFIL AÇO LAMINADO, I - W200 X 31,3 COM CONEXÕES SOLDADAS, INCLUSOS MÃO DE OBRA, TRANSPORTE E IÇAMENTO UTILIZANDO GUINDASTE [ADAPTADO DE SINAPI 100764]	Vide resumo de ferragens										17363,31	KG
9.1.1.1			1	17363						17363,3	17363,31		
9.1.2	PERFIL AÇO LAMINADO, I - W200 X 26,0 COM CONEXÕES SOLDADAS, INCLUSOS MÃO DE OBRA, TRANSPORTE E IÇAMENTO UTILIZANDO GUINDASTE [ADAPTADO DE SINAPI 100764]	Vide resumo de ferragens										724,87	KG
9.1.2.1			1	724,87						724,87	724,87		
9.1.3	PERFIL EM AÇO LAMINADO "L" ABAS IGUAIS 65 X 65 X 5 MM COM CONEXÕES SOLDADAS, INCLUSOS MÃO DE OBRA, TRANSPORTE E IÇAMENTO UTILIZANDO GUINDASTE [ADAPTADO DE SINAPI 100764]	Vide resumo de ferragens										4531,42	KG
9.1.3.1			1	4531,4						4531,42	4531,42		
9.1.4	PERFIL EM AÇO LAMINADO "L" ABAS IGUAIS 63 X 63 X 6 MM COM CONEXÕES SOLDADAS, INCLUSOS MÃO DE OBRA, TRANSPORTE E IÇAMENTO UTILIZANDO GUINDASTE [ADAPTADO DE SINAPI 100764]	Vide resumo de ferragens										20,77	KG
9.1.4.1			1	20,77						20,77	20,77		
9.1.5	PERFIL AÇO, UDC ENRUECIDO 127 X 50 X 3,67(KG/M) COM CONEXÕES SOLDADAS, INCLUSOS MÃO DE OBRA, TRANSPORTE E IÇAMENTO UTILIZANDO GUINDASTE [ADAPTADO DE SINAPI 100764]	Vide resumo de ferragens										4637,77	KG
9.1.5.1			1	4637,8						4637,77	4637,77		
9.1.6	PERFIL AÇO, UDC SIMPLES 150 X 50 X 4,75(KG/M) COM CONEXÕES SOLDADAS, INCLUSOS MÃO DE OBRA, TRANSPORTE E IÇAMENTO UTILIZANDO GUINDASTE [ADAPTADO DE SINAPI 100764]	Vide resumo de ferragens										1400,46	KG
9.1.6.1			1	1400,5						1400,46	1400,46		
9.1.7	CABO DE AÇO GALVANIZADO, DIÂMETRO 12,7 MM (1/2"), COM ALMA DE FIBRA 6 X 25 F	Vide resumo de ferragens										337,42	KG
9.1.7.1			1	337,42						337,42	337,42		
9.1.8	PINTURA COM TINTA EPOXÍDICA DE ACABAMENTO PULVERIZADA SOBRE PERFIL METÁLICO EXECUTADO EM FÁBRICA, INCLUSO APLICAÇÃO PRÉVIA DE PRIMER EPOXIDICO. [ADAPTADO DE SINAPI/100729]	Vide resumo de ferragens										1388,08	M2
9.1.8.1			1	1388,1						1388,08	1388,08		
9.1.9	PARAFUSO DE ANCORAGEM M12 (D = 12 MM), ASTM A563M, INCLUSIVE PORCA SEXTAVADA EM AÇO GALVANIZADO E ANILHA FORNECIMENTO.	Vide resumo de ferragens										56	UN
9.1.9.1			1	56						56	56		

ITEM	SERVIÇO	DESCRIÇÃO	VEZ	DADOS								RESULTADO			UNID
				X1	X2	Y1	Y2	Z1	Z2	PARCIAL	TOTAL	GERAL			
9.1.10	PARAFUSO DE ANCORAGEM M20 (D = 20 MM), ASTM A563M , INCLUSIVE PORCA SEXTAVADA EM AÇO GALVANIZADO E ANILHA FORNECIMENTO.	Vide resumo de ferragens										72	UN		
9.1.10.1			1	72						72	72				
9.1.11	CHAPA DE AÇO GROSSA, ASTM A36, E = 3/8" (9,53 MM) 74,69 KG/M2	Vide resumo de ferragens										68,69	KG		
9.1.11.1			1	68,69						68,69	68,69				
9.1.12	CHAPA DE AÇO GROSSA, ASTM A36, E = 5/8" (15,88 MM) 124,49 KG/M2	Vide resumo de ferragens										226,08	KG		
9.1.12.1			1	226,08						226,08	226,08				
9.1.13	ENRIQUECEDOR DE APOIO EM CHAPA 3/8" [ADAPTADO DE ORSE/13405]	Vide resumo de ferragens										36	UN		
9.1.13.1			1	36						36	36				
9.1.14	TELHAMENTO COM TELHA METÁLICA TERMOACÚSTICA E = 30 MM, COM ATÉ 2 ÁGUAS, INCLUSO IÇAMENTO. AF_07/2019	Vide projeto arquitetônico										1407,82	M2		
9.1.14.1			1	1407,8						1407,82	1407,82				
9.1.15	RUFO EXTERNO/INTERNO EM CHAPA DE AÇO GALVANIZADO NÚMERO 26, CORTE DE 33 CM, INCLUSO IÇAMENTO. AF_07/2019	Vide projeto arquitetônico										154,52	M		
9.1.15.1			1	154,52						154,52	154,52				
9.1.16	CALHA EM CHAPA DE AÇO GALVANIZADO NÚMERO 24, DESENVOLVIMENTO DE 33 CM, INCLUSO TRANSPORTE VERTICAL. AF_07/2019	Vide projeto arquitetônico										94,68	M		
9.1.16.1			1	94,68						94,68	94,68				
9.2	COBERTA DE FIBROCIMENTO														
9.2.1	TELHAMENTO COM TELHA ONDULADA DE FIBROCIMENTO E = 6 MM, COM RECOBRIMENTO LATERAL DE 1 1/4 DE ONDA PARA TELHADO COM INCLINAÇÃO MÁXIMA DE 10°, COM ATÉ 2 ÁGUAS, INCLUSO IÇAMENTO. AF_07/2019	Vide projeto arquitetônico										284,72	M2		
9.2.1.1			1	284,72						284,72	284,72				
9.2.2	RUFO EXTERNO/INTERNO EM CHAPA DE AÇO GALVANIZADO NÚMERO 26, CORTE DE 33 CM, INCLUSO IÇAMENTO. AF_07/2019	Vide projeto arquitetônico										171,69	M		
9.2.2.1			1	171,69						171,69	171,69				

PROJETO: Lincoln Cartaxo de Lira Júnior - Eng. CIVIL nº 167416/PR - R - Tel. (83) 30024.4444

ITEM	SERVIÇO	DESCRIÇÃO	VEZ	X1	X2	DADOS				RESULTADO			UNID
						Y1	Y2	Z1	Z2	PARCIAL	TOTAL	GERAL	
9.2.3	CALHA DE BEIRAL, SEMICIRCULAR DE PVC, DIAMETRO 125 MM, INCLUINDO CABECEIRAS, EMENDAS, BOCAIS, SUPORTES E VEDAÇÕES, EXCLUINDO CONDUTORES, INCLUSO TRANSPORTE VERTICAL. AF_07/2019	Vide projeto arquitetônico										56,5	M
9.2.3.1			1	56,5						56,5	56,5		
10.0	FORRO												
10.1	FORRO EM PLACAS DE GESSO, PARA AMBIENTES COMERCIAIS. AF_08/2023_PS											502,62	M2
10.1.1			2	251,31						251,31	502,62		
10.2	EMASSAMENTO COM MASSA LÁTEX, APLICAÇÃO EM TETO, UMA DEMÃO, LIXAMENTO MANUAL. AF_04/2023											502,62	M2
10.2.1			1	502,62						502,62	502,62		
10.3	FUNDO SELADOR ACRÍLICO, APLICAÇÃO MANUAL EM PAREDE, UMA DEMÃO. AF_04/2023											502,62	M2
10.3.1			1	502,62						502,62	502,62		
10.4	PINTURA LÁTEX ACRÍLICA STANDARD, APLICAÇÃO MANUAL EM TETO, DUAS DEMÃOS. AF_04/2023											502,62	M2
10.4.1			1	502,62						502,62	502,62		
11.0	REVESTIMENTOS												
11.1	REVESTIMENTO CERÂMICO PARA PISO COM PLACAS TIPO ESMALTADA DE DIMENSÕES 45X45 CM APLICADA EM AMBIENTES DE ÁREA MAIOR QUE 10 M2. AF_02/2023_PE											251,31	M2
11.1.1	Vestibário (Casa)		1	55,91						55,91	55,91		
11.1.2	Vestibário (Visitantes)		1	81,015						81,015	81,02		
11.1.3	Banheiro Masculino		1	29,364						29,364	29,36		
11.1.4	Banheiro Feminino		1	81,015						81,015	81,02		
11.1.5	Banheiro PMR		1	4						4	4		
11.2	REVESTIMENTO CERÂMICO PARA PAREDES INTERNAS COM PLACAS TIPO ESMALTADA DE DIMENSÕES 25X35 CM APLICADAS A MEIA ALTURA DAS PAREDES. AF_02/2023_PE											524,61	M2
11.2.1	Vestibário (Casa)		1	60,344	2,8					168,964	168,96		
11.2.2	Vestibário (Visitantes)		1	53,49	2,8					149,772	149,77		
11.2.3	Banheiro Masculino		1	37,85	2,8					105,981	105,98		
11.2.4	Banheiro Feminino		1	27,68	2,8					77,5029	77,5		
11.2.5	Banheiro PMR		1	8	2,8					22,4	22,4		
12.0	ESQUADRIAS												

ITEM	SERVIÇO	DESCRIÇÃO	VEZ	X1	X2	Y1	Y2	Z1	Z2	PARCIAL	TOTAL	GERAL	UNID
12.1	PORTA EM ALUMÍNIO DE ABRIR TIPO VENEZIANA COM GUARNIÇÃO, FIXAÇÃO COM PARAFUSOS - FORNECIMENTO E INSTALAÇÃO. AF_12/2019											47,25	M2
12.1.1		P01	1	0,9		2,1				1,89	1,89		
12.1.2		P02	15	0,8		2,1				1,68	25,2		
12.1.3		P03	1	4,5		4				18	18		
12.1.4		P04	1	1,2		1,8				2,16	2,16		
12.2	JANELA DE ALUMÍNIO DE CORRER COM 4 FOLHAS PARA VIDROS (VIDROS INCLUSOS), COM BANDEIRA, BATENTE/ REQUADRO 6 A 14 CM, ACABAMENTO COM ACETATO OU BRILHANTE, FIXAÇÃO COM PARAFUSO, SEM GUARNIÇÃO/ ALIZAR, DIMENSÕES 150X120 CM, VEDAÇÃO COM SILICONE, EXCLUSIVE CONTRAMARCO - FORNECIMENTO E INSTALAÇÃO.											30,75	M2
12.2.1		J01	1	6		1,5				9	9		
12.2.2		J03	9	4		0,5				2	18		
12.2.3		J04	1	2,5		1,5				3,75	3,75		
12.3	JANELA DE AÇO TIPO BASCULANTE, PARA VIDROS (VIDROS NÃO INCLUSOS), BATENTE/ REQUADRO INCLUSO (6,5 A 14 CM), DIMENSÕES 60X60 CM, COM COM PINTURA ANTICORROSIVA, SEM ACABAMENTO, COM FERRAGENS, FIXAÇÃO COM ARGAMASSA, EXCLUSIVE CONTRAMARCO - FORNECIMENTO E INSTALAÇÃO.											7,5	M2
12.3.1		J02	13	0,25		1,2				0,3	3,9		
12.3.2		J06	12	0,25		1,2				0,3	3,6		
12.4	JANELA DE ALUMÍNIO TIPO MAXIM-AR, BATENTE/ REQUADRO 3 A 14 CM, VIDRO INCLUSO, FIXAÇÃO COM PARAFUSO, SEM GUARNIÇÃO/ ALIZAR, DIMENSÕES 60X80 (A X L) CM, SEM ACABAMENTO, VEDAÇÃO COM SILICONE, EXCLUSIVE CONTRAMARCO - FORNECIMENTO E INSTALAÇÃO. AF_11/2020											0,25	M2
12.4.1		J05	1	0,5		0,5				0,25	0,25		
12.5	FORNECIMENTO E INSTALAÇÃO DE BRISE METÁLICO DE ALUMÍNIO REF. 84F, 45º L, DA FIBROCELL OU SIMILAR											42,84	M2
12.5.1			3	3,4		4,2				14,28	42,84		
13.0	LOUÇAS, METAIS E BANCADAS												
13.1	CUBA DE EMBUTIR DE AÇO INOXIDÁVEL MÉDIA, INCLUSO VÁLVULA TIPO AMERICANA EM METAL CROMADO E SIFÃO FLEXÍVEL EM PVC - FORNECIMENTO E INSTALAÇÃO. AF_01/2020											21	UN
13.1.1			21							1	21		
13.2	MICTÓRIO SIFONADO LOUÇA BRANCA - PADRÃO MÉDIO - FORNECIMENTO E INSTALAÇÃO. AF_01/2020											17	UN
13.2.1			17							1	17		
13.3	VASO SANITÁRIO SIFONADO COM CAIXA ACOPLADA LOUÇA BRANCA, INCLUSO ENGATE FLEXÍVEL EM PLÁSTICO BRANCO, 1/2 X 40CM - FORNECIMENTO E INSTALAÇÃO. AF_01/2020											19	UN
13.3.1			19							1	19		

ITEM	SERVIÇO	DESCRIÇÃO	VLZ	DADOS								RESULTADO			UNID
				X1	X2	Y1	Y2	Z1	Z2	PARCIAL	TOTAL	GFRAL			
13.4	BARRA DE APOIO RETA, EM ACO INOX POLIDO, COMPRIMENTO 80 CM, FIXADA NA PAREDE - FORNECIMENTO E INSTALAÇÃO. AF_01/2020											2	UN		
13.4.1	Banheiro PMR		2							1	2				
13.5	LAVATÓRIO LOUÇA BRANCA SUSPENSO, 29,5 X 39CM OU EQUIVALENTE, PADRÃO POPULAR, INCLUSO SIFÃO FLEXÍVEL EM PVC, VÁLVULA E ENGATE FLEXÍVEL 30CM EM PLÁSTICO E TORNEIRA CROMADA DE MESA, PADRÃO POPULAR - FORNECIMENTO E INSTALAÇÃO. AF_01/2020											1	UN		
13.5.1	Banheiro PMR		1							1	1				
13.6	TORNEIRA CROMADA DE MESA, 1/2" OU 3/4", PARA LAVATÓRIO, PADRÃO POPULAR - FORNECIMENTO E INSTALAÇÃO.											21	UN		
13.6.1	Lavatórios banheiros		21							1	21				
13.7	ASSENTO SANITÁRIO CONVENCIONAL - FORNECIMENTO E INSTALACAO.											19	UN		
13.7.1			19							1	19				
13.8	DUCHA / CHUVEIRO PLASTICO SIMPLES, 5", BRANCO, PARA ACOPLAR EM HASTE 1/2", AGUA FRIA											14	UN		
13.8.1			14							1	14				
13.9	BANCADA EM GRANITO CINZA ANDORINHA, E=2,5CM (ADAPTADO ORSE 10759)											19,88	M2		
13.9.1	Vestitários		2	5,98						5,98	11,96				
13.9.2	Vestitários - Lavatórios		2	2,07						2,07	4,14				
13.9.3	Banheiros - Lavatórios		2	1,89						1,89	3,78				
13.10	VASO SANITARIO SIFONADO CONVENCIONAL PARA PCD SEM FURO FRONTAL COM LOUÇA BRANCA SEM ASSENTO, INCLUSO CONJUNTO DE LIGAÇÃO PARA BACIA SANITÁRIA AJUSTÁVEL - FORNECIMENTO E INSTALAÇÃO. AF_01/2020											163,01	UN		
13.10.1	Banheiro PMR		1							1	1				
13.11	GUARDA-CORPO PANORÂMICO COM PERFIS DE ALUMÍNIO E VIDRO LAMINADO 8 MM, FIXADO COM CHUMBADOR MECÂNICO. AF_04/2019_PS											163,01	M		
13.11.1		e projeto arquitetônico	1	108,92						108,92	108,92				
13.12	CORRIMÃO DUPLO, DIÂMETRO EXTERNO = 1 1/2", EM AÇO GALVANIZADO. AF_04/2019 [ADAPTADO DE SINAPI/99858 E SINAPI/99857]											55,09	M2		
13.12.1		e projeto arquitetônico	1	53,088						53,088	53,09				
14.0	DIVERSOS														
14.1	PAR DE TABELAS DE BASQUETE DE COMPENSADO NAVAL, COM AROS E REDES - FORNECIMENTO E INSTALAÇÃO. AF_03/2022											1	UN		
14.1.1			1							1	1				
14.2	CONJUNTO PARA FUTSAL COM PAR DE TRAVES OFICIAIS DE 3,00 X 2,00 M EM TUBO DE AÇO GALVANIZADO 3" COM REQUADROS EM TUBO DE 1", PINTURA EM PRIMER COM TINTA ESMALTE SINTETICO E REDES DE POLIETILENO FIO 4 MM											1	UN		

ITEM	SERVIÇO	DESCRIÇÃO	VEZ	DADOS						RESULTADO			UNID
				X1	X2	Y1	Y2	Z1	Z2	PARCIAL	TOTAL	GERAL	
14.2.1			1							1	1		
14.3	ESTRUTURA/SUPOORTE OFICIAL P/TABELA DE BASQUETE EM TUBO AÇO GALVANIZADO D=5", H=3,05M PISO/ARO, PINTURA SINTÉTICA.											2	UN
14.3.1			2							1	2		
14.4	ASSENTO DESPORTIVO ANATÔMICO COM ENCOSTO EM POLIPROPILENO, PROTEÇÃO CONTRA RAIOS UV, MEDINDO 44X44X37,5CM, MODELO X-ARQ, MARCA DESK OU SIMILAR - FORNECIMENTO E INSTALAÇÃO											1016	UN
14.4.1			1016							1	1016		

LINCOLN CARTAXO DE
LIRA JUNIOR:06897861405

Assinado de forma digital por
LINCOLN CARTAXO DE LIRA
JUNIOR:06897861405
Dados: 2026.01.14 11:06:14 -03'00'



ESTADO DA PARAÍBA
PREFEITURA MUNICIPAL DE POCINHOS

CONSTRUÇÃO DE GINÁSIO POLIESPORTIVO, LOCALIZADO NO MUNICÍPIO DE POCINHOS-PB

Relatório situacional, objetivos, metas e benefícios.

Convênio - Governo do Estado da Paraíba

ELIANE MOURA DOS SANTOS GALDINO
Prefeita Municipal

Lincoln Cartaxo de Lira Júnior
Engenheiro Civil – CREA 1608146898PB

Pocinhos-PB



ESTADO DA PARAÍBA
PREFEITURA MUNICIPAL DE POCINHOS

APRESENTAÇÃO/JUSTIFICATIVA

A construção de um **Ginásio Poliesportivo no município de Pocinhos-PB** justifica-se pela necessidade de ampliar e qualificar os espaços públicos destinados à prática esportiva, ao lazer e à convivência social da população. O município carece de uma estrutura adequada, coberta e multifuncional, capaz de atender de forma segura e organizada às atividades esportivas, educacionais e culturais, especialmente para crianças, jovens e adultos.

O ginásio poliesportivo será um equipamento público de uso coletivo, destinado à prática de diversas modalidades esportivas, como futsal, voleibol, basquetebol e handebol, além de possibilitar a realização de eventos escolares, campeonatos, atividades recreativas e ações comunitárias. Sua implantação contribuirá para o incentivo à prática esportiva, à promoção da saúde e à ocupação saudável do tempo livre, atuando como importante ferramenta de inclusão social.

Do ponto de vista educacional e social, o equipamento permitirá o fortalecimento das atividades esportivas vinculadas às escolas, projetos sociais e programas municipais, favorecendo o desenvolvimento físico, social e emocional dos usuários. Além disso, a existência de um espaço adequado e seguro reduz a exposição de jovens a situações de vulnerabilidade social, estimulando valores como disciplina, trabalho em equipe e respeito mútuo.

Sob o aspecto urbano, a construção do ginásio poliesportivo representa a valorização do espaço público, promovendo o ordenamento urbano e a melhoria da infraestrutura municipal. O empreendimento também poderá fomentar a economia local, por meio da geração de empregos diretos e indiretos durante a execução da obra e da movimentação econômica decorrente da realização de eventos esportivos e culturais.

Dessa forma, a construção do Ginásio Poliesportivo no município de Pocinhos-PB configura-se como uma ação estratégica de interesse público, alinhada às políticas de esporte, lazer, educação e desenvolvimento social, contribuindo de forma significativa para a melhoria da qualidade de vida da população e para o fortalecimento da cidadania.

LOCAL

Endereço: Rua Joaquim Alves Gomes, nº 60-358

Bairro: Centro

CEP: 58.150-000

Município de Pocinhos-PB



ESTADO DA PARAÍBA
PREFEITURA MUNICIPAL DE POCINHOS

OBJETIVO:

O objetivo da construção do **Ginásio Poliesportivo no município de Pocinhos–PB** é disponibilizar um espaço público adequado, seguro e multifuncional para a prática de atividades esportivas, recreativas, educacionais e culturais, promovendo a inclusão social, o incentivo ao esporte, a melhoria da qualidade de vida da população e o fortalecimento das ações comunitárias e educacionais do município.

METAS

- ☐ Implantar um ginásio poliesportivo com infraestrutura adequada para a prática de diversas modalidades esportivas.
- ☐ Proporcionar um espaço seguro e acessível para atividades esportivas, educacionais, recreativas e culturais.
- ☐ Incentivar a prática regular de esportes e hábitos saudáveis entre crianças, jovens e adultos.
- ☐ Apoiar e fortalecer projetos esportivos, escolares e sociais desenvolvidos pelo município.
- ☐ Promover a inclusão social e a integração da comunidade por meio de atividades coletivas.
- ☐ Valorizar os espaços públicos e contribuir para o desenvolvimento urbano do município de Pocinhos–PB.

BENEFÍCIOS

- ☐ Melhoria da qualidade de vida da população, por meio do incentivo à prática esportiva e ao lazer.
- ☐ Promoção da saúde e do bem-estar físico e mental dos usuários.
- ☐ Ampliação das oportunidades de inclusão social, especialmente para crianças e jovens.
- ☐ Fortalecimento das atividades esportivas e educacionais do município.
- ☐ Redução da vulnerabilidade social, por meio da ocupação saudável do tempo livre.
- ☐ Valorização do espaço urbano e dos equipamentos públicos municipais.
- ☐ Estímulo à convivência comunitária e ao desenvolvimento de ações culturais e esportivas.

Pocinhos-PB, 14 de janeiro de 2026.

LINCOLN CARTAXO DE
LIRA JÚNIOR:06897861405

Assinado de forma digital por
LINCOLN CARTAXO DE LIRA
JÚNIOR:06897861405
Dados: 2026.01.14 11:25:47 -03'00'

Lincoln Cartaxo de Lira Júnior
Engenheiro Civil – CREA 1608146898PB



ESTADO DA PARAÍBA
PREFEITURA MUNICIPAL DE POCINHOS

DECLARAÇÃO DE PROJETO BÁSICO

DECLARAMOS que o projeto básico pertinente ao Convênio com o Estado da Paraíba, cujo objeto é **Construção de Ginásio Poliesportivo, localizado no município Pocinhos-PB**, está completo e consta do plano de trabalho com os seguintes elementos:

1. Projetos técnicos completos com as respectivas ART;
2. Especificações técnicas dos materiais e serviços;
3. Orçamento com todos os anexos necessários, inclusive composições das taxas de BDI e Encargos Sociais e da administração local e encargos complementares;
4. Cronograma físico-financeiro;
5. Preços unitários compatíveis com os valores de mercado e cotados a partir da utilização da Tabela SINAPI com data-base de setembro/2025.
6. Licença Ambiental.

Pocinhos - PB, 14 de janeiro de 2026.

ELIANE MOURA DOS SANTOS
Assinado de forma digital por ELIANE MOURA DOS SANTOS
GALDINO:34562257415
Dados: 2026.01.14 11:12:15 -03'00'

Eliane Moura dos Santos Galdino
Prefeita do Município de Pocinhos – PB

LINCOLN CARTAXO DE LIRA JUNIOR
Assinado de forma digital por LINCOLN CARTAXO DE LIRA JUNIOR:06897861405
Dados: 2026.01.14 11:10:42 -03'00'

Lincoln Cartaxo de Lira Júnior
Engenheiro Civil
CREA: 160.814.689-8/PB



ESTADO DA PARAÍBA
PREFEITURA MUNICIPAL DE POCINHOS

MEMORIAL DESCRITIVO E ESPECIFICAÇÕES TÉCNICAS

1. APRESENTAÇÃO E JUSTIFICATIVA

A construção do **Ginásio Poliesportivo no município de Pocinhos-PB** justifica-se pela necessidade de dotar o município de um equipamento público adequado para a prática esportiva, atividades educacionais, recreativas e eventos comunitários. Atualmente, observa-se a carência de espaços cobertos e estruturados que atendam de forma segura e adequada às demandas da população, especialmente de crianças, jovens e praticantes de atividades esportivas organizadas.

O ginásio poliesportivo será um espaço multifuncional, destinado à realização de modalidades esportivas como futsal, voleibol, basquetebol e handebol, além de eventos escolares, culturais e sociais. Sua implantação contribuirá diretamente para a promoção da saúde, do lazer, da inclusão social e da melhoria da qualidade de vida da população, alinhando-se às políticas públicas de esporte, educação e desenvolvimento social.

Além dos benefícios sociais, a obra contribuirá para a valorização do espaço urbano, fortalecimento da infraestrutura municipal e estímulo à economia local, tanto durante a fase de execução quanto na utilização permanente do equipamento.

2. OBJETIVO

O presente memorial tem como objetivo descrever técnica e conceitualmente os serviços necessários para a **construção de um Ginásio Poliesportivo no município de Pocinhos-PB**, estabelecendo diretrizes, critérios construtivos e especificações técnicas que assegurem a qualidade, funcionalidade, durabilidade e segurança da edificação.

3. DESCRIÇÃO GERAL DO EMPREENDIMENTO

O Ginásio Poliesportivo será composto por quadra poliesportiva coberta, arquibancadas, área administrativa, vestiários masculino e feminino, sanitários, depósitos e áreas de circulação. A edificação será projetada de acordo com as normas técnicas vigentes, observando critérios de acessibilidade, conforto, segurança estrutural e funcionalidade.



ESTADO DA PARAÍBA
PREFEITURA MUNICIPAL DE POCINHOS

4. ESPECIFICAÇÕES TÉCNICAS

4.1 Serviços Preliminares

Compreendem a implantação do canteiro de obras, locação e nivelamento do terreno, instalações provisórias, placa de identificação da obra, limpeza da área e demais serviços necessários para o início da execução.

4.2 Terraplenagem e Infraestrutura

Incluem os serviços de escavações, cortes, aterros, compactação do solo, execução de fundações, blocos, sapatas, vigas baldrame e demais elementos estruturais, conforme projeto estrutural e sondagem do solo.

4.3 Estrutura

Execução da estrutura em concreto armado e/ou metálica, incluindo pilares, vigas, lajes e estrutura de cobertura, obedecendo rigorosamente aos projetos estruturais, às normas da ABNT e às boas práticas de engenharia.

4.4 Alvenaria e Vedação

Execução de alvenaria em blocos cerâmicos ou de concreto para vedação, assentados com argamassa adequada, garantindo alinhamento, prumo e resistência mecânica.

4.5 Cobertura

A cobertura do ginásio será executada com estrutura metálica e telhas apropriadas, garantindo proteção contra intempéries, conforto térmico e ventilação adequada.

4.6 Revestimentos e Acabamentos

Incluem chapisco, emboço e reboco em paredes internas e externas, pisos adequados para áreas esportivas, administrativas e sanitárias, revestimentos cerâmicos em áreas molhadas, pintura interna e externa, garantindo durabilidade e bom acabamento.

4.7 Instalações Hidrossanitárias

Execução das instalações de água fria, esgoto sanitário e drenagem, conforme projetos específicos, utilizando materiais de qualidade e obedecendo às normas técnicas vigentes.



ESTADO DA PARAÍBA
PREFEITURA MUNICIPAL DE POCINHOS

4.8 Instalações Elétricas e Iluminação

Compreendem a execução das instalações elétricas, iluminação interna e externa, iluminação da quadra poliesportiva, quadros de distribuição, dispositivos de proteção e aterramento, conforme normas da ABNT e padrões da concessionária local.

4.9 Quadra Poliesportiva

Execução do piso esportivo com demarcações oficiais, instalação de equipamentos esportivos (traves, tabelas, redes e postes), garantindo condições adequadas para a prática das modalidades esportivas.

4.10 Acessibilidade

A edificação contemplará soluções de acessibilidade, como rampas, sanitários adaptados e circulação adequada, atendendo à legislação vigente e às normas de acessibilidade.

4.11 Limpeza Final e Entrega da Obra

Ao final dos serviços, será realizada a limpeza geral da obra, retirada de entulhos e entrega do ginásio em perfeitas condições de uso e funcionamento.

5. ESPECIFICAÇÕES TÉCNICAS DETALHADAS DOS SERVIÇOS

5.1 Serviços Preliminares

Incluem fornecimento e instalação de placa de obra em chapa galvanizada; execução de tapume em compensado de madeira para isolamento do canteiro; implantação de barracão provisório para apoio administrativo e operacional; ligações provisórias de água e energia; limpeza inicial do terreno e demais serviços necessários à mobilização da obra.

5.2 Terraplenagem e Infraestrutura

Compreendem escavações manuais e mecanizadas para fundações; reaterro e compactação em camadas; execução de lastro de concreto magro; fabricação, montagem e desmontagem de fôrmas em madeira compensada resinada; execução de blocos, sapatas isoladas, sapatas corridas e vigas baldrame; armação em aço CA-50 de diversos diâmetros; lançamento, adensamento e cura do concreto estrutural, conforme projeto.



ESTADO DA PARAÍBA
PREFEITURA MUNICIPAL DE POCINHOS

5.3 Estrutura de Concreto

Execução de pilares, vigas e lajes em concreto armado, incluindo fôrmas, armaduras, concretagem e desforma, respeitando rigorosamente os projetos estruturais, as normas da ABNT e as especificações do SINAPI.

5.4 Estrutura Metálica e Cobertura

Fornecimento, fabricação, transporte e montagem da estrutura metálica do ginásio; aplicação de tratamento anticorrosivo; instalação de terças e contraventamentos; execução da cobertura com telhas metálicas apropriadas, incluindo fixações, rufos, cumeeiras e calhas para escoamento das águas pluviais.

5.5 Alvenaria de Vedação

Execução de alvenarias em blocos cerâmicos ou de concreto, assentados com argamassa adequada, garantindo alinhamento, prumo, resistência mecânica e integração com a estrutura.

5.6 Revestimentos e Acabamentos

Aplicação de chapisco, emboço e reboco internos e externos; execução de pisos cimentados e revestimentos cerâmicos em áreas administrativas, sanitários e vestiários; assentamento de rodapés; aplicação de pintura interna e externa com tintas adequadas a cada ambiente.

5.7 Piso da Quadra Poliesportiva

Execução de base e regularização do piso da quadra; aplicação de revestimento esportivo adequado; demarcação oficial das modalidades; instalação de equipamentos esportivos como traves, tabelas, postes e redes.

5.8 Esquadrias e Vidros

Fornecimento e instalação de portas metálicas, portas de madeira, janelas basculantes ou de correr, gradis e demais esquadrias previstas em projeto, incluindo ferragens, ajustes e acabamentos.

5.9 Instalações Hidrossanitárias

Execução completa das instalações de água fria, esgoto sanitário e drenagem pluvial; instalação de caixas, tubulações, conexões, louças e metais sanitários, atendendo às normas técnicas e aos projetos específicos.



ESTADO DA PARAÍBA
PREFEITURA MUNICIPAL DE POCINHOS

5.10 Instalações Elétricas e Iluminação

Implantação das instalações elétricas de baixa tensão; quadros de distribuição; eletrodutos e cabeamento; dispositivos de proteção; sistema de aterramento; iluminação interna, externa e da quadra poliesportiva, conforme normas da ABNT e padrão da concessionária.

5.11 Acessibilidade

Execução de rampas, sanitários adaptados, sinalizações e circulações acessíveis, atendendo à legislação vigente e às normas de acessibilidade.

5.12 Serviços Complementares

Execução de calçadas, passeios, drenagem superficial, cercamentos, guarda-corpos, corrimãos e demais serviços complementares previstos na planilha orçamentária.

5.13 Limpeza Final e Entrega da Obra

Limpeza geral da edificação, remoção de entulhos, testes finais das instalações e entrega do ginásio em perfeitas condições de uso.

6. DISPOSIÇÕES FINAIS

Todos os serviços deverão ser executados conforme a planilha orçamentária, projetos técnicos, normas vigentes e orientações da fiscalização, garantindo qualidade, segurança e durabilidade ao Ginásio Poliesportivo do Município de Pocinhos-PB.

Pocinhos-PB, 14 de janeiro de 2026.

LINCOLN CARTAXO DE LIRA JÚNIOR
LIRA JÚNIOR:06897861405

Assinado de forma digital por LINCOLN
CARTAXO DE LIRA JÚNIOR:06897861405
Dados: 2026.01.14 11:57:33 -03'00'

Lincoln Cartaxo de Lira Júnior
CREA-PB 160814689-8
Engenheiro Civil



Anotação de Responsabilidade Técnica - ART
Lei nº 6.496, de 7 de dezembro de 1977

CREA-PB

ART OBRA / SERVIÇO
Nº PB20260790771

Conselho Regional de Engenharia e Agronomia da Paraíba

INICIAL

1. Responsável Técnico

LINCOLN CARTAXO DE LIRA JUNIOR
Título profissional: **ENGENHEIRO CIVIL**

RNP: 1608146898
Registro: 1608146898-PB

Empresa contratada: **LCL SERVIÇOS DE ENGENHARIA EIRELI - ME**

Registro: 0003461904-PB

2. Dados do Contrato

Contratante: **MUNICÍPIO DE POCINHOS**
RUA CÔNEGO JOÃO COUTINHO
Complemento:
Cidade: **POCINHOS**

Bairro: **CENTRO**
UF: **PB**

CPF/CNPJ: 08.741.688/0001-72
CEP: 58150000

Contrato: **Não especificado**
Valor: **R\$ 3.000,00**
Ação Institucional: **Outros**

Celebrado em:
Tipo de contratante: **Pessoa Jurídica de Direito Privado**

3. Dados da Obra/Serviço

RUA JOAQUIM ALVES GOMES
Complemento: **ANTIGO ARENA SHOW**
Cidade: **POCINHOS**
Data de Início: **01/12/2025**
Finalidade: **Esportivo**
Proprietário: **MUNICÍPIO DE POCINHOS**

Bairro: **CENTRO**
UF: **PB**

CPF/CNPJ: 08.741.688/0001-72
CEP: 58150000

Previsão de término: **01/02/2026**
Coordenadas Geográficas: **0, 0**

Objeto: **Não especificado**

CPF/CNPJ: 08.741.688/0001-72

4. Atividade Técnica

14 - Elaboração	Quantidade	Unidade
80 - Projeto > CONSTRUÇÃO CIVIL > EDIFICAÇÕES > DE EDIFICAÇÃO > #1.1.1.4 - EM MATERIAIS MISTOS	2.225,22	m2
80 - Projeto > ESTRUTURAS > FUNDAÇÕES > DE FUNDAÇÕES SUPERFICIAIS > #2.9.1.2 - EM SAPATAS ISOLADAS	2.225,22	m2
80 - Projeto > ESTRUTURAS > ESTRUTURAS DE CONCRETO E ARGAMASSA ARMADA > #2.1.1 - DE ESTRUTURA DE CONCRETO ARMADO	2.225,22	m2
80 - Projeto > ESTRUTURAS > ESTRUTURAS METÁLICAS > DE ESTRUTURA METÁLICA > #2.2.1.7 - PARA FINS DIVERSOS	2.225,22	m2
80 - Projeto > ELETROTÉCNICA > INSTALAÇÕES ELÉTRICAS > DE TUBULAÇÃO PARA INSTALAÇÕES ELÉTRICAS EM BAIXA TENSÃO > #11.10.2.2 - PARA FINS COMERCIAIS	2.225,22	m2
80 - Projeto > CONSTRUÇÃO CIVIL > INSTALAÇÕES HIDROSSANITÁRIAS > #1.4.1 - DE SISTEMA DE ÁGUA POTÁVEL	2.225,22	m2
80 - Projeto > CONSTRUÇÃO CIVIL > INSTALAÇÕES HIDROSSANITÁRIAS > #1.4.2 - DE SISTEMA DE REDES DE ÁGUA PLUVIAL	2.225,22	m2
80 - Projeto > CONSTRUÇÃO CIVIL > INSTALAÇÕES HIDROSSANITÁRIAS > #1.4.3 - DE INSTALAÇÃO DE SISTEMA DE ESGOTO SANITÁRIO	2.225,22	m2
80 - Projeto de orçamento > CONSTRUÇÃO CIVIL > EDIFICAÇÕES > DE EDIFICAÇÃO > #1.1.1.4 - EM MATERIAIS MISTOS	2.225,22	m2
80 - Elaboração de orçamento > ESTRUTURAS > FUNDAÇÕES > DE FUNDAÇÕES SUPERFICIAIS > #2.9.1.2 - EM SAPATAS ISOLADAS	2.225,22	m2
35 - Elaboração de orçamento > ESTRUTURAS > ESTRUTURAS DE CONCRETO E ARGAMASSA ARMADA > #2.1.1 - DE ESTRUTURA DE CONCRETO ARMADO	2.225,22	m2
35 - Elaboração de orçamento > ESTRUTURAS > ESTRUTURAS METÁLICAS > DE ESTRUTURA METÁLICA > #2.2.1.7 - PARA FINS DIVERSOS	2.225,22	m2
35 - Elaboração de orçamento > ELETROTÉCNICA > INSTALAÇÕES ELÉTRICAS > DE INSTALAÇÕES ELÉTRICAS EM BAIXA TENSÃO > #11.10.2.2 - PARA FINS COMERCIAIS	2.225,22	m2

A autenticidade desta ART pode ser verificada em: <http://crea-pb.sitac.com.br/publico/>, com a chave: ZZZZ
Impresso em: 14/01/2026 às 10:36:21 por: ip: 191.33.80.129





Anotação de Responsabilidade Técnica - ART
Lei nº 6.496, de 7 de dezembro de 1977

CREA-PB

ART OBRA / SERVIÇO
Nº PB20260790771

Conselho Regional de Engenharia e Agronomia da Paraíba

INICIAL

35 - Elaboração de orçamento > CONSTRUÇÃO CIVIL > INSTALAÇÕES HIDROSSANITÁRIAS > #1.4.1 - DE SISTEMA DE ÁGUA POTÁVEL	2.225,22	m2
35 - Elaboração de orçamento > CONSTRUÇÃO CIVIL > INSTALAÇÕES HIDROSSANITÁRIAS > #1.4.2 - DE SISTEMA DE REDES DE ÁGUAS PLUVIAIS	2.225,22	m2
35 - Elaboração de orçamento > CONSTRUÇÃO CIVIL > INSTALAÇÕES HIDROSSANITÁRIAS > #1.4.3 - DE INSTALAÇÃO DE SISTEMA DE ESGOTO SANITÁRIO	2.225,22	m2
38 - Especificação > CONSTRUÇÃO CIVIL > EDIFICAÇÕES > DE EDIFICAÇÃO > #1.1.1.4 - EM MATERIAIS MISTOS	2.225,22	m2
38 - Especificação > ESTRUTURAS > FUNDAÇÕES > DE FUNDAÇÕES SUPERFICIAIS > #2.9.1.2 - EM SAPATAS ISOLADAS	2.225,22	m2
38 - Especificação > ESTRUTURAS > ESTRUTURAS DE CONCRETO E ARGAMASSA ARMADA > #2.1.1 - DE ESTRUTURA DE CONCRETO ARMADO	2.225,22	m2
38 - Especificação > ESTRUTURAS > ESTRUTURAS METÁLICAS > DE ESTRUTURA METÁLICA > #2.2.1.7 - PARA FINS DIVERSOS	2.225,22	m2
38 - Especificação > CONSTRUÇÃO CIVIL > INSTALAÇÕES HIDROSSANITÁRIAS > #1.4.1 - DE SISTEMA DE ÁGUA POTÁVEL	2.225,22	m2
38 - Especificação > CONSTRUÇÃO CIVIL > INSTALAÇÕES HIDROSSANITÁRIAS > #1.4.2 - DE SISTEMA DE REDES DE ÁGUAS PLUVIAIS	2.225,22	m2
38 - Especificação > CONSTRUÇÃO CIVIL > INSTALAÇÕES HIDROSSANITÁRIAS > #1.4.3 - DE INSTALAÇÃO DE SISTEMA DE ESGOTO SANITÁRIO	2.225,22	m2
38 - Especificação > ELETROTÉCNICA > INSTALAÇÕES ELÉTRICAS > DE INSTALAÇÕES ELÉTRICAS EM BAIXA TENSÃO > #11.10.1.2 - PARA FINS COMERCIAIS	2.225,22	m2

Após a conclusão das atividades técnicas o profissional deve proceder a baixa desta ART

5. Observações

ELABORAÇÃO DE PROJETO, ORÇAMENTO E ESPECIFICAÇÕES PARA A CONSTRUÇÃO DE GINÁSIO POLIESPORTIVO NO MUNICÍPIO DE POCINHOS-PB. ATRAVÉS DE CONVÊNIO COM O GOVERNO DO ESTADO DA PARAÍBA.

6. Declarações

- Cláusula Compromissória: Qualquer conflito ou litígio oriundo deste presente contrato, bem como sua interpretação ou execução, será resolvido por arbitragem, de acordo com a Lei nº. 9.307, de 23 de setembro de 1996, por meio do Centro de Mediação e Arbitragem - CMA vinculado ao Crea-PB, nos termos do respectivo regulamento de arbitragem que, expressamente, as partes declaram concordar.
- Declaro que estou cumprindo as normas de responsabilidade previstas nas normas técnicas da ABNT, na legislação específica e no decreto nº. 5296/2004.

7. Entidade de Classe

NENHUMA - NAO OPTANTE

8. Assinaturas

Declaro serem verdadeiras as informações acima

LINCOLN CARTAXO DE LIRA JUNIOR - CPF: 068.978.614-05

Local

MUNICÍPIO DE POCINHOS - CNPJ: 08.741.688/0001-72

9. Informações

10. Valor

